PROFUMI
Servetti
PRESENTA
Symbiose
DI Stendhal
il profumo non convenzionale
per la donna moderna,
dinamica e responsabile.

40 PAGINE

Venerdì 19 Settembre 1980
Anno 112 - Numero 237

STAMPA SERA

OGGI
WEEKEND
SUPPLEMENTO
A COLORI

QUOTIDIANO D'INFORMAZIONI - Torino, via Marenco 32 - Tel. (011) 65.681 - Codice di avviamento postale 10100 - Spedizione in abbonamento postale (gruppo 1/70) - Lire 400 (arretrati il doppio)

Tragedia stamane alle 10,30 a Venaria

Uccide il genero

La vittima (separata dalla moglie) voleva per sé il figlioletto - Il suocero spara

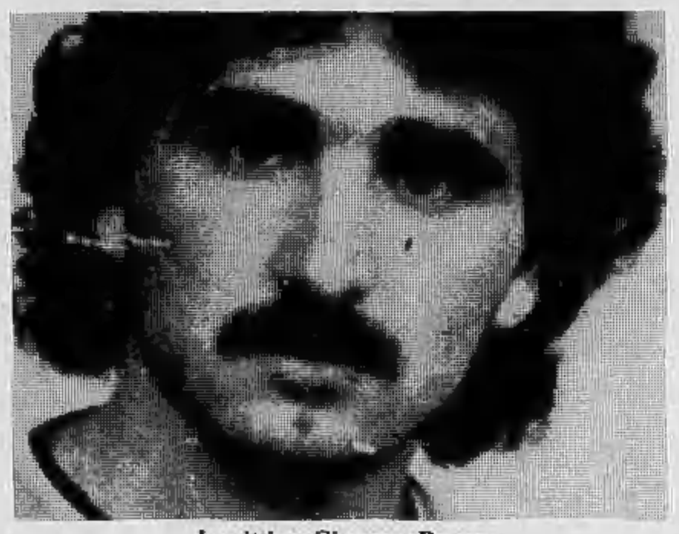

La vittima Giuseppe Barone

Un morto e una ferita grave sono il bilancio di una lite fra parenti. Il fatto è accaduto questa mattina, verso le 10,30, a Venaria. A sparare è stato il suocero della vittima, intervenuto nella discussione tra la figlia e il marito che da tempo vivevano separati.

Protagonisti della vicenda Giuseppe Barone, 23 anni, pregiudicato, morto poco dopo il ricovero all'ospedale di Venaria; Aniello Marzocchella, operaio, 48 anni, lo sparatore, Francesca Barone, 21 anni, sorella del morto e Rosa Marzocchella, 21 anni, moglie di Giuseppe Barone.

All'origine della tragedia liti e ripicche che si trascinano ormai da più d'un anno. Rosa Marzocchella e Giuseppe Barone non vanno d'accordo e un anno fa decidono di andare ognuno per la propria strada. Hanno però una bimbo, Cristiano, che ora ha 13 mesi. La madre, ogni volta che il padre chiede di vedere il piccolo, fa problemi, forse teme che il Barone si prenda Cristiano e non lo riporti più a casa.

«*Già una settimana fa* — dicono i carabinieri di Venaria, che sono intervenuti sul fatto — *tra le due famiglie sono volate parole grosse e ceffoni*». Questa mattina il dramma è giunto all'atto finale.

Giuseppe Barone è arrivato a Venaria da Merano (Bolzano) dove attualmente lavora. Si è presentato alla caserma dei carabinieri e ha chiesto di essere accompagnato in piazza Annunziata dove, al numero 1, abitano le due famiglie: i Barone, al primo piano e i Marzocchella al secondo.

Le acque, dopo l'intervento dei militi, sembrano calme e la madre del bimbo non pare intenzionata ad opporsi alla visita del padre. Dopo che i carabinieri se ne vanno, però, ricomincia la discussione. Barone vuole portare fuori il piccino, a cercare di convincere Rosa c'è anche la cognata, Francesca, ma la donna rimane ferma sulle sue posizioni: «*Cristiano non lo porti fuori, se lo vuoi vedere stai qui, in casa*».

A questo punto Giuseppe Barone incomincia ad inveire e nella lite intervengono altri parenti: la madre della vittima e il padre di Rosa Marzocchella.

I vicini sentono voci concitate, poi passi che scendono di corsa le scale e i litiganti sono in cortile, sempre gridando. A questo punto Aniello Marzocchella estrae una pistola calibro 6,35 e spara sul genero ferendolo all'addome, sulla sorella di lui che ha riportato una ferita a una spalla ed è ricoverata alle Molinette e sulla madre del Barone che, fortunatamente, scampa alla pallottola.

In preda al panico fugge, mentre i vicini tentano di prestare soccorso alle vittime. Rosa Marzocchella e la madre sono state interrogate a lungo dai carabinieri. Dello sparatore, per ora, nessuna traccia.

Daniela Daniele

L'assassino Aniello Marzocchella

Di 9, 13, 14 anni: «fulminati» all'improvviso

A Mondovì tre ragazzi morti per meningite?

MONDOVI' — *Una bambina di 13 anni, Anna Chiara Canale, è morta improvvisamente l'altra sera mentre seguiva un programma televisivo.*

La causa della morte non si conosce ancora con precisione ma, secondo il medico condotto, potrebbe trattarsi di una forma fulminante di meningite.

*La Procura della Repubblica ha comunque ordinato l'autopsia su Anna Chiara che si è svolta stamane. Sul posto è intervenuta un'*équipe *di medici legali.*

Il fatto ha creato timore nel Monregalese anche perché lunedì sera un'altra bambina — Fiorina Mastropietro di nove anni, da Mondovì — è morta in circostanze analoghe. Stava anche lei guardando la televisione quando, improvvisamente, si è accasciata al suolo priva di vita. Sulla sua morte sono state avanzate tre ipotesi: congestione, emorragia cerebrale o meningite. Tutte e due le bambine hanno avuto leggere perdite di sangue dal naso.

A questi due case se ne aggiunge un terzo, accaduto un mese e mezzo fa: un ragazzo di 14 anni, Marco Chionetti, mentre lavorava nei campi era morto improvvisamente. Anche per lui era stato diagnosticato un collasso cardiocircolatorio ma erano rimasti aperti inquietanti interrogativi. L'autopsia della piccola Anna Chiara potrà forse far luce su questi casi.

Giornalisti Rai dimissioni dal Tg2?

Una buona parte dei giornalisti del Tg2 minaccia di rassegnare le dimissioni dal proprio incarico, chiedendo di essere trasferiti ad altra testata della Rai, nel caso in cui l'attuale direttore Andrea Barbato venisse allontanato dalla carica e costretto a dimettersi. I giornalisti protestano in quanto un simile provvedimento verrebbe interpretato come un attacco alla riforma della Rai, come un segno di sfiducia verso l'attuale conduzione del Tg2, e come una conseguenza della logica della lottizzazione.

Fiat: continuano le trattative

● A Torino, comizi di Novelli, Enrietti e Maccari davanti agli stabilimenti ● I sindacati: richiesta di uno sciopero regionale di quattro ore ● SERVIZI A PAGINA 7 ●

PER GLI STUDENTI
SCONTO 30%
ALLA RINASCENTE
E MERCATINO
DEI LIBRI

(PAGINE 6 e 7)

L'Alfa-Nissan fa slittare il progetto Reviglio

Il fisco condona le multe e prepara nuove aliquote

ROMA — Riunione-lampo, stamane, del Consiglio dei ministri che in poco meno di un quarto d'ora si è occupato dei rapporti tra Italia e Malta. Nessun accenno all'Alfa Nissan e non si è parlato nemmeno di tasse. Reviglio non è così riuscito a mantenere la promessa di presentare il «libro rosso» sulla situazione fiscale italiana, primo passo verso l'annunciata ristrutturazione delle imposte dirette.

Questa ristrutturazione che comunque scatterà nel gennaio '81 prevede la «ridisegnatura» della curva delle aliquote che dovrebbe comportare sgravi per le fasce medio-basse dei lavoratori dipendenti e oneri più pesanti per quelle medio alte. Di più non è dato di sapere, anche se Reviglio assicura che, passato il «polverone» Alfa-Nissan, nella prossima riunione di governo potrà dare informazioni più dettagliate sulla riforma.

Se la riduzione delle tasse entrerà in vigore nel 1981, già entro la fine di quest'anno dovrebbe arrivare invece il mini-condono fiscale. Il relativo disegno di legge, varato dal Consiglio dei ministri nella primavera scorsa, dovrebbe quanto prima essere esaminato dal Parlamento. Deputati e senatori si sarebbero impegnati nella conversione in legge in contemporanea con la scadenza dell'autotassazione di autunno, cioè entro ottobre.

I 10 articoli sul mini-condono si propongono di sanare infrazioni e irregolarità formali in materia tributaria, allo scopo di snellire il lavoro del contenzioso; molti funzionari potrebbero così dedicarsi esclusivamente ai grandi evasori. In pratica, non si applicherà la pena pecuniaria da 50 mila lire a 500 mila per le seguenti infrazioni:

1) dichiarazione non redatta in conformità al modello ministeriale;

2) mancanza o incompletezza delle generalità, indirizzo e stato civile del contribuente;

3) mancanza o incompletezza della denominazione della ditta e del luogo ove sono tenute le strutture contabili;

4) mancata indicazione dei canoni dei fabbricati dati in affitto e di ogni altro elemento richiesto dal modello 740.

Non si applica la multa da 100 mila lire per la mancanza o incompletezza dei dati e delle notizie indicative della capacità contributiva (auto, aerei, navi, cavalli, seconde case, collaboratori domestici).

e. p.

● **NAPOLI: pregiudicato ucciso** — E' Carmine Cortese, 38 anni, di Torre Annunziata, pregiudicato per furto e violenza carnale.

Stamane a Napoli

Rinnovato il miracolo di S. Gennaro

NAPOLI — *Si è rinnovato stamane, alle 10,03, il miracolo della liquefazione del sangue di S. Gennaro. Il fenomeno si è verificato dopo 3 minuti dal rito e 48 minuti di preghiera.*

All'evento hanno assistito, nel duomo di Napoli, tutti i vescovi della Campania, i prefetti delle cinque province, il presidente della Regione Campania, il questore e il sindaco di Napoli e circa 6000 fedeli.

Da oggi S. Gennaro viene elevato a protettore di tutta la regione Campania. La proclamazione è avvenuta nella cattedrale con la lettura del «breve pontificio» di papa Wojtyla durante la celebrazione della messa solenne presieduta dal cardinale Ursi e concelebrata dai 26 vescovi della Campania.

Penosa contestazione in una scuola di Novara

Un'aula vuota, senza alunni per la maestra handicappata

NOVARA — *Maria Luisa Cannone, una maestra di 40 anni, ottiene regolarmente il posto di insegnante presso la seconda «B» delle elementari «Fratelli di Dio». La signora Cannone ha un handicap fisico. E' affetta da una forma di malattia muscolare che le impedisce di camminare. Un certificato medico dell'ospedale di Baggio attesta però la sua completa idoneità all'insegnamento.*

Tutto regolare, quindi. Ma non per i genitori dei bambini della seconda «B». «A causa della sua malattia — dicono — non può insegnare». La loro opinione non è suffragata da alcun documento sanitario. Anzi. E' solo una «opinione».

Forti del numero, però, stanno tentando un braccio di ferro per estromettere dall'insegnamento la signora Cannone. Ieri, primo giorno di scuola, hanno tenuto a casa i bambini e si sono presentati, in loro vece, in aula. Anche oggi i bambini non si sono recati a scuola. «Non li manderemo — dicono i genitori — fino a che non verrà cambiata la maestra».

La vicenda sta provocando polemiche accesissime. I genitori sostengono di non avere «nulla di personale» *contro l'insegnante. Affermano, però, che a causa del suo handicap* «non è in grado di garantire l'incolumità» dei bambini». *I sostenitori dei diritti dell'insegnante affermano, da parte loro, che le «ragioni» fornite dai genitori sono solo «scuse» per camuffare un caso di razzismo.*

Tra una polemica e l'altra, ne fanno le spese, come sempre, i bambini.

● **AOSTA: La salma di un uomo** scomparso da Chamonix il 15 agosto scorso è stata ripescata ieri dai gendarmi allo sbarramento idroelettrico di Les Houches. Si tratta di Giuseppe Pasqualini, di 44 anni, dimorante a Chamonix poco lontano da un ponte sul torrente Arve. Si presume che il Pasqualini sia caduto accidentalmente nel torrente, anche se non si esclude l'ipotesi suicida.

Sciagure sull'Autostrada del Sole e in provincia di Venezia

Sette morti e otto feriti in tre incidenti stradali

MILANO — Quattro persone sono morte e cinque sono rimaste ferite in due incidenti avvenuti ieri sera sull'Autostrada del Sole, nella zona di Guardamiglio, al confine con la provincia di Piacenza.

La prima sciagura (tre morti e tre feriti) è accaduta sulla carreggiata Nord, in direzione di Milano. Un autocarro ha tamponato violentemente una Alfasud targata Ancona, a bordo della quale viaggiavano quattro persone: Maurizio Gandolfi 39 anni, la moglie Clara Mairo, 36 anni, e Ada Maria Rosso, 27 anni, sono rimasti uccisi. Il conducente, Riccardo Centurioni, 28 anni, di Ancona, è stato ricoverato con prognosi riservata a Piacenza.

Poco dopo è avvenuto il secondo incidente mortale, sulla carreggiata in direzione di Bologna. Una Peugeot ha saltato la corsia e si è scontrata con un autocarro: l'autista della vettura, Franco Buffignani, 57 anni, è morto sul colpo.

VENEZIA — Tre persone di Mestre (una ragazza e due giovani) sono morte in un incidente stradale accaduto stanotte sulla statale 14 «Triestina», nel comune di Meolo.

Le vittime sono: Stefano Reberscheck, di 19 anni, Raffaella De Liberali, anch'essa di 19 anni, ed Elena Donati, di 17, tutti di Mestre.

Le notizie di oggi

● **Incendio per protesta.** *A Napoli un folto gruppo di persone tra cui numerose donne ha ammucchiato nel centro storico, vicino al tribunale, sacchetti a perdere e con l'immondizia appiccandovi il fuoco e bloccando così la strada per protestare contro il disservizio della nettezza urbana. Le fiamme sono state spente dai vigili e i dimostranti allontanati dalla polizia.*

● **Condannata fabbrica inquinante.** *Il pretore di Rho ha condannato a 112 giorni di arresto, con i benefici di legge, il titolare della fonderia «Lamperti» di Lainate, denunciato più volte per inquinamento dagli abitanti della zona. La fabbrica, di cui è titolare Vittorio Lamperti, lavora ghisa e materiale ferroso ed occupa una trentina di operai.*

● **Barca affondata da capodogli.** *Un'imbarcazione da diporto di dieci metri, il «Daniela II», è stata attaccata ed affondata nel Golfo di Gaeta da un branco di capodogli. I quattro uomini che erano a bordo sono stati salvati. E' accaduto a dieci miglia a Nord-Est dall'isola di Ventotene.*

● **A fuoco casa di spedizioni.** *Un grosso incendio è divampato nel tardo pomeriggio di ieri nei magazzini della casa di spedizioni internazionali di Odino Valperga, situati nella zona industriale di Livorno. I danni sarebbero di oltre due miliardi di lire.*

● **Contestano il parroco: denunciati.** *Venti persone sono state denunciate per violenza privata e minacce nei confronti di don Enzo Tavernese e don Alberto Mariani, parroco e viceparroco della chiesa di San Lorenzo Martire, di Isola nel Liri (Frosinone), occupata da circa cinque mesi, quando i fedeli si ribellarono perché la curia aveva trasferito il vecchio parroco don Antonio Di Lorenzo, per assegnarlo ad altra sede.*

● **Sindaco arrestato.** *E' il geometra Carlo Santarcangelo, 60 anni, dc, primo cittadino di Fornicola, comune in provincia di Caserta. E' ritenuto responsabile di reati commessi in relazione ad alcuni lavori fatti eseguire nell'edificio scolastico della frazione Lautoni. Avrebbe inoltre presentato progetti da lui stesso redatti con la firma falsa di altri progettisti.*

● **Incendiato parcheggio pullman: attentato?.** *Un incendio di vaste proporzioni si è sviluppato ieri sera nell'autoparco dei mezzi pubblici Atac, in via della Magliana a Roma. Per cause imprecisate le fiamme si sono propagate a tre capannoni danneggiando sette autobus. Sul posto si sono recati numerosi automezzi dei vigili del fuoco e la polizia.*

● **Condannato dirigente di azienda.** *Il capo del personale della «Memorex Italia» (Milano), Gianfranco Bove, è stato condannato a 20 giorni di arresto (con la condizionale) per avere proceduto ad assunzioni senza passare attraverso l'ufficio di collocamento. Ha ammesso che 140 assunzioni erano state effettuate «per passaggi diretti» o «per richieste nominative».*

● **«Caporali» denunciati nel Salernitano.** *Nove «caporali», sorpresi dagli agenti del commissariato di Battipaglia mentre trasportavano nelle campagne della Piana del Sele, su nove autobus, trecento operai — per la maggior parte donne e ragazze — sono stati identificati e denunciati all'autorità giudiziaria.*

● **Chiesa occupata a San Salvador.** *Un gruppo di guerriglieri di estrema sinistra ha occupato la chiesa «El Calvario» nel centro di San Salvador e avrebbe preso in ostaggio due preti. Pare ci sia stata anche una violenta sparatoria tra guerriglieri e soldati. Non si sa se vi sono vittime.*

Truffa di miliardi ai danni dell'Alitalia

Gratis in aeroplano con biglietti falsi

MILANO — Girare il mondo gratis con i biglietti dell'Alitalia. Ecco un nuovo tipo di truffa che potrebbe costare alla compagnia di volo una cifra che sfiora i 4 miliardi. Com'è possibile? Semplice: un anno fa sono stati rubati in una filiale di Londra 1300 moduli in bianco. Compilati e abilmente falsificati sono stati messi in circolazione alcuni mesi dopo.

La solita truffa all'italiana? Niente affatto. In base alle indagini della polizia pare che la «centrale» che ha falsificato i biglietti si trovi in Austria a Salisburgo.

Peter Woller, 36 anni, imprenditore, titolare di un'avviata impresa di import-export è finora l'unico personaggio finito nella rete della giustizia italiana per i biglietti falsi. Lo denunciò un altro cittadino austriaco, Guther Gachowetz, sorpreso a viaggiare con uno dei moduli contraffatti. «*Li ho comprati da un certo Woller*», disse alla polizia.

Qualche settimana dopo, Woller si presentò all'aeroporto milanese di Linate: aveva 4 biglietti falsi. Quel giorno era in partenza per Roma da dove, con altri biglietti fasulli, avrebbe raggiunto Hong-Kong, Manila, Singapore.

STAMPA SERA
Sandro Doglio
direttore responsabile

Editrice LA STAMPA S.p.A.
Presidente Giovanni Giovannini
Amministratore Delegato e Direttore Generale
Umberto Cuttica
Consiglieri Vittorino Chiusano
Luca Cordero di Montezemolo
Carlo Massarotti
Cesare Romiti
Sindaci Alfonso Ferrero (presid.)
Pierluigi Bertola
Secondino Riolfo

Stabilimento tipografico: Edit. La Stampa S.p.A. - Via Marenco, 32 - 10126 Torino

© 1980 Edit. LA STAMPA S.p.A.

CERTIFICATO N. 164 DEL 10-3-1979

Porti Savona-Vado

Rimorchiatori altri scioperi?

SAVONA — *I lavoratori addetti ai rimorchiatori della società «Carmelo Noli», operanti nel complesso portuale di Savona-Vado, hanno ripreso il lavoro, dopo quindici giorni di sciopero. L'assemblea degli equipaggi dei rimorchiatori ha infatti deciso di accogliere l'ipotesi di accordo, raggiunta a Roma tra la federazione lavoratori trasporti e l'associazione degli armatori e di sospendere l'agitazione, in attesa delle trattative per il rinnovo del contratto di lavoro, che riprenderanno martedì 23.*

«Se, però, alla ripresa delle trattative — hanno precisato i rimorchiatoristi — l'atteggiamento della controparte sarà quello tenuto sinora, riprenderemo la lotta, il che provocherebbe un aggravamento della situazione, con conseguenze negative per il settore e più in generale per l'economia del paese».

Ieri il consiglio generale provinciale della Cisl di Savona ha eletto Sergio Pontacolone nuovo segretario dell'unione, in sostituzione di Luciano Palli entrato a far parte della segreteria regionale della Cisl.

n. si.

La «Soyuz 38» lanciata dalla base di Baikonur

Primo astronauta cubano raggiunge i sovietici già in orbita da aprile

MOSCA — *L'Unione Sovietica ha lanciato ieri alle 21,20 (ora italiana) dalla base di Baikonur, una nave spaziale «Soyuz 38» con a bordo due uomini, un cosmonauta cubano e il comandante, il sovietico Yuri Romanenko.*

Il tenente Mendez, 38 anni, membro del partito comunista cubano, è un pilota militare di prima classe. Ha cominciato il suo addestramento nel marzo 1978 al centro Yuri Gagarin nel quadro del programma «intercosmos» ed ha completato il ciclo di addestramento dei programmi della nave spaziale «Soyuz» e della stazione orbitale «Salyut». Il comandante di bordo, il colonnello Yuri Romanenko, di 36 anni, è un veterano dei voli spaziali. Ha soggiornato nello spazio 96 giorni come comandante della «Soyuz 6» e della stazione orbitale «Salyut 6» nel 1977-78.

Il militare cubano è il settimo cosmonauta straniero messo in orbita dai sovietici dal 1978. Il primo straniero a volare su una «Soyuz» fu un cittadino cecoslovacco, seguito da un polacco, un tedesco-orientale, un ungherese, un bulgaro e un vietnamita.

*La nave spaziale «Soyuz 38» dovrà agganciarsi al tre-*no spaziale composto dalla «Soyuz 37» e dalla «Salyut 6», sul quale si trovano dal 9 aprile scorso i cosmonauti sovietici Leonid Popov e Valery Ryumin. L'agenzia «Tass» aggiunge che i cosmonauti Yuri Romanenko e Arnaldo Tamayo Mendez, stanno bene e che i sistemi di bordo della nave spaziale funzionano regolarmente.

Il volo spaziale sovietico cubano lanciato ieri, durerà sette giorni. La «Soyuz 38» si aggancerà al treno spaziale composto da «Soyuz 37» e «Salyut 6» nella serata di oggi. Nel programma di questa spedizione, figurano in particolare esperimenti sullo «studio delle risorse di Cuba per quanto riguarda le materie prime».

L'agenzia «Tass» precisa che Mendez, il primo cosmonauta latino-americano, è il 97° cosmonauta del mondo. Una delegazione cubana, guidata dal ministro delle Forze armate rivoluzionarie, Raul Castro, ha assistito al lancio dalla base spaziale di Baikonur.

Tiene la madre incatenata: arrestato

SALERNO — Un idraulico, Domenico De Crescenzo, 54 anni, padre di quattro figli, è stato arrestato dalla polizia per aver tenuto legata con una catena di ferro ad una sedia la madre, Filomena Sellitti di 80 anni. Ha giustificato il suo comportamento sostenendo che la madre, essendo malata di arteriosclerosi, era solita uscire di casa e rientrare dopo molte ore.

«*Ogni volta ero costretto* — ha detto — *a doverla cercare per tutta la città*».

L'idraulico non ha voluto dire da quanto tempo teneva sequestrata la donna.

Sui mercati le varietà più tardive, la stagione finisce con settembre

Diamo l'addio alle pesche

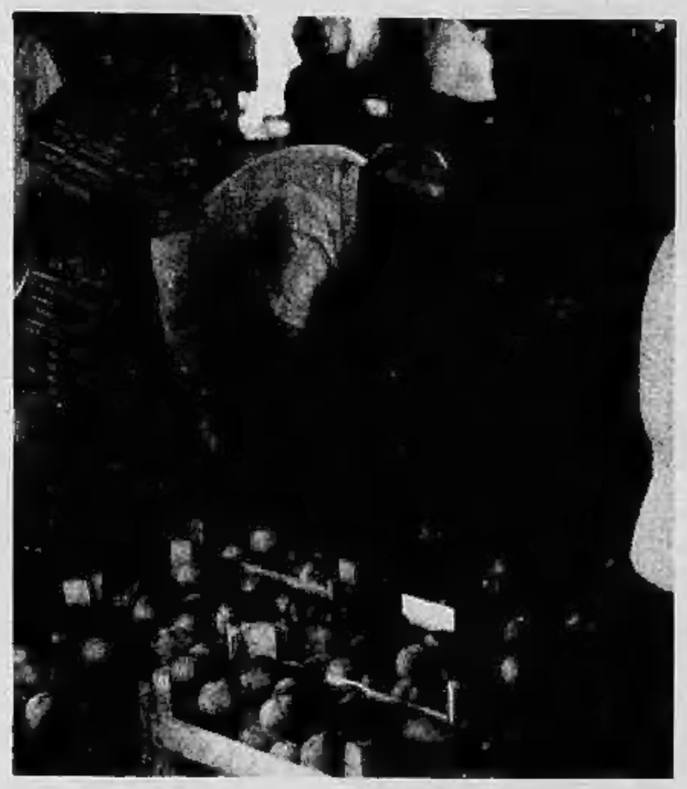

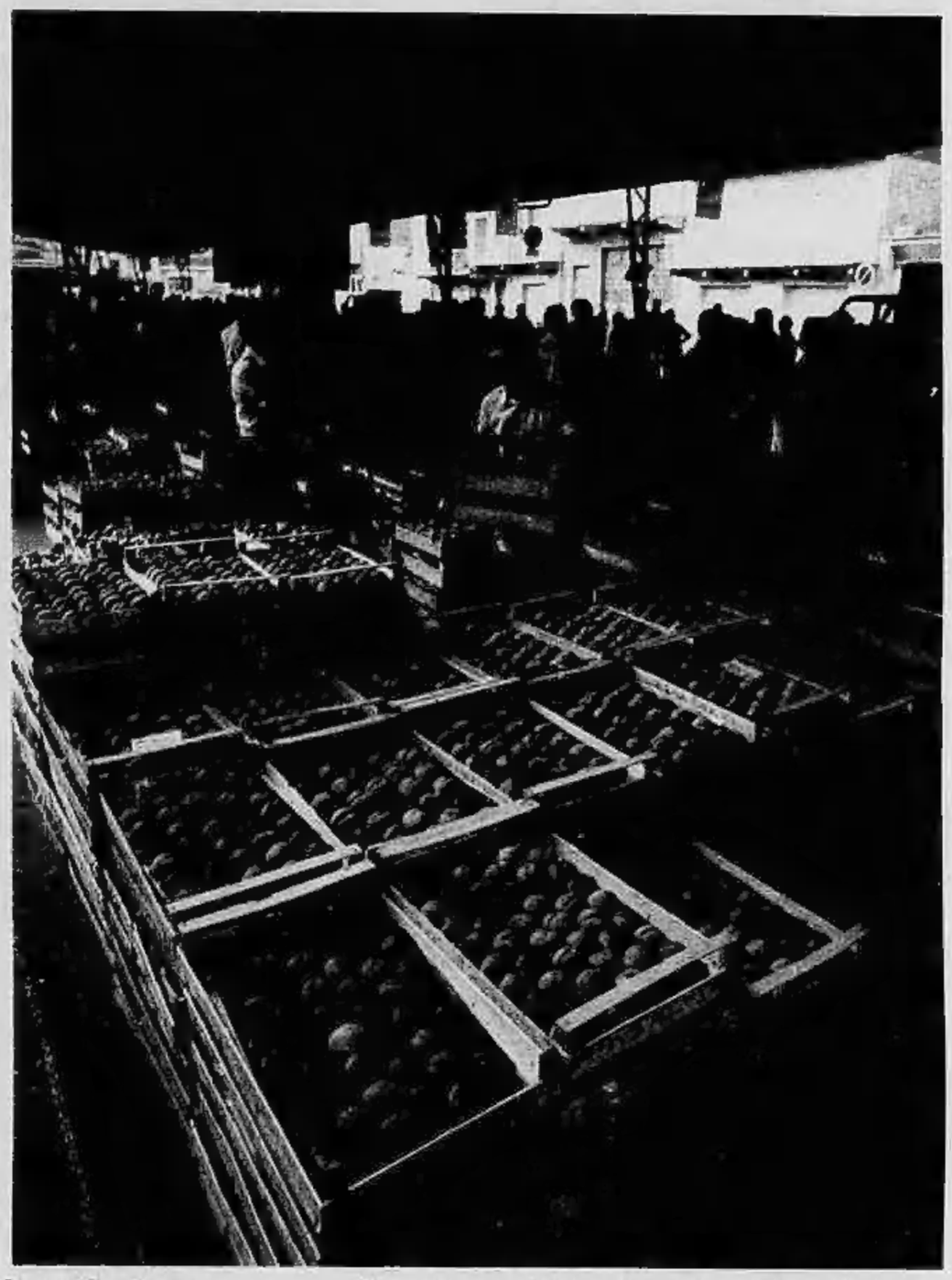

A Saluzzo sono calati produzione e prezzi

SALUZZO — Il cattivo tempo da una parte, Khomeini e i subbugli arabi dall'altra, sono le cause principali della crisi che ha investito i frutticoltori del Saluzzese ed in particolare i produttori di pesche del triangolo Lagnasco - Verzuolo - Valle Bronda. Al calo di produzione — mediamente del 20 per cento per le qualità primaticce — dovuto al maltempo, ha fatto riscontro anche una considerevole contrazione nella commercializzazione dei prodotti.

«*Abbiamo avuto, ed abbiamo tuttora, delle grandi difficoltà nel piazzare all'estero la nostra frutta* — spiega l'assessore comprensoriale Michelangelo Rivoira, frutticoltore e membro dell'associazione esportatori —. *Il ritardo nella maturazione delle pesche, dovuto al clima sfavorevole, ci ha infatti portati sul mercato assieme ad altre regioni italiane e a Stati esteri (come, ad esempio, la Francia) che solitamente* "battevamo sul tempo" *poiché le nostre pesche maturavano prima delle loro. Così, al contrario delle analisi di mercato che prevedevano una forte richiesta di frutta dovuta al calo naturale, si è avuta una sovrabbondanza di offerta con il risultato d'avere prezzi assolutamente non remunerativi e molti magazzini colmi di merce*».

Molte pesche, dunque, tutte insieme sui mercati europei e, contemporaneamente, molta uva, frutta alternativa: insomma, una situazione difficile la cui crisi si scarica sui produttori. «*I frutticoltori* — prosegue Rivoira — *si sono visti pagare le pesche 200-250 lire al chilo, un prezzo che copre a malapena i costi. Nel frattempo la frutta nei negozi ha prezzi proibitivi e la gente ne compra poca quando, addirittura, non la compra. Sono queste le annose storture del nostro sistema distributivo che, polverizzato e gonfio di intermediazioni, fa salire smisuratamente i prezzi*».

Il Medio Oriente, tradizionale acquirente di pesche nostrane, ha chiuso le sue frontiere ai nostri frutti soprattutto a causa della sua situazione politica, mentre Francia, Spagna e Grecia fanno una grande concorrenza alle pesche made in Italy. «*Si può prevedere a ragion veduta* — commenta l'assessore — *che al termine della stagione avremo perso oltre il 30 per cento di valuta pregiata nelle esportazioni, il che è molto per la nostra economia che ha un continuo bisogno di scambi con l'estero*».

E per le mele che stanno già maturando sulle piante, come sarà la stagione?

«*Ritengo ancora peggiore che per le pesche* — conclude Rivoira —. *La produzione, sempre in seguito alle condizioni atmosferiche, è sovrabbondante mentre la qualità dei frutti è inferiore a quella degli scorsi anni. Non è soltanto una situazione nostra, italiana, ma ad esempio anche francese. Così ci ritroveremo nuovamente a battagliare sul mercato con i cugini d'Oltralpe per vendere anche le mele: una situazione difficile, soprattutto in questo momento di crisi generale, che ricade su tutti*».

Alberto Gedda

Ancora mille quintali di pesche al giorno

Borgo d'Ale, frutta e verdura arrivano mele, zucchini e uva

BORGO D'ALE — Apertosi il 1° luglio, il mercato giornaliero delle pesche di Borgo d'Ale è ancora attivo, nonostante la stagione avanzata. Normalmente si commercializzano ancora dai 1000 ai 1200 quintali al giorno delle ultime varietà in maturazione. Secondo le previsioni degli esperti, il mercato quest'anno è destinato a protrarsi sino alla fine di settembre o anche ai primi di ottobre.

Borgo d'Ale, patria delle pesche, da un trentennio è all'attenzione dei mercati internazionali e la sua economia è esclusivamente basata sull'ortofrutticoltura. Le aziende che si dedicano alle pesche sono 500, tutte a conduzione familiare ed in paese circola la battuta che soltanto due persone non sono produttori di pesche: il parroco e il farmacista. E' invece produttore il sindaco, Francesco Caldera, esperto nel settore.

La pesca di Borgo d'Ale va su tutti i mercati: ogni giorno sono presenti circa 400 operatori del settore (piemontesi, valdostani, lombardi, liguri, toscani, emiliani e veneti). La produzione media annua supera i 120 mila quintali. L'anno scorso il record: in due mesi (1° luglio - 1° settembre) si commercializzarono 150 mila quintali con un incasso di circa 5 miliardi di lire.

Sia l'anno scorso sia negli anni precedenti per ovviare al triste fenomeno della destinazione al macero per sovrapproduzione delle partite di pesche rimaste invendute, era presente a Borgo d'Ale l'Aima collegata all'Asprofrutt di Cuneo. Per il ritardo nella maturazione, quest'anno non si è assistito finora a tale fenomeno per cui l'Aima non è dovuta intervenire.

Le varietà ancora sul mercato sono «Prodigiosa», «Fajette», «Michelin» e le quotazioni oscillano intorno alle 300 lire il chilogrammo. Soltanto da alcuni giorni non è più presente la qualità «Bella di Borgo d'Ale», la classica pesca di questa terra, frutto di pazienti studi del frutticoltore borgodalese e ricercata sui mercati per le sue squisite qualità organolettiche. Le previsioni dei peschicoltori di Borgo d'Ale sono per questa stagione di una produzione complessiva di 125 mila quintali, con un incasso che si aggirerà almeno sui quattro miliardi di lire. Sino al 12 settembre, secondo i calcoli del sindaco Caldera, la produzione aveva raggiunto i 115 mila quintali.

Accanto a quello delle pesche sono già attivi i mercati delle mele (200 quintali giornalieri, ad un prezzo variante fra le 300 e le 600 lire il chilo); dell'uva (5 quintali giornalieri, a 700 lire); degli zucchini (300 quintali, con prezzi aggirantisi sulle 500 lire, destinati ad arrivare fra un mesetto a 1000 quintali giornalieri).

Attilio Ruffino

Sessantamila quintali a 300-500 lire

Sul mercato di Canale le quotazioni più alte

CANALE — *Si conclude verso la fine di settembre, la stagione delle pesche che, nell'Albese, ha il suo mercato più importante a Canale, sulla sinistra del Tanaro, battezzata proprio in onore a questa cultura «Canale del pesco». Sul mercato coperto di piazza Trento stanno affluendo in questi giorni le ultime varietà che giungono a maturazione in ritardo, come tutti i prodotti agricoli di questa annata. Sono i Michelini a pasta bianca, le Hale e Crest-Haven a pasta gialla che succedono nella raccolta alle Badoglio, Red-Haven, Dixired. Come è stata questa stagione per le pesche di Canale?*

«Discretamente buona — *risponde l'assessore ai mercati Giovan Battista Tarabra* — anche se la grandine ha portato via circa il 30-40 per cento del prodotto. Sul mercato la merce grandinata non è però stata portata e si sono spuntati in media i prezzi oscillanti dalle 300 alle 500 lire al chilo con punte superiori per le partite migliori. Quantitativamente sul nostro mercato durante la stagione calcoliamo siano affluite quest'anno circa 50-60 mila quintali di pesche in totale».

Non sono però mancate giornate di crisi, nel pieno della produzione con merce invenduta o venduta a prezzi molto bassi, come si verifica praticamente quasi tutti gli anni. Il problema della commercializzazione del prodotto è infatti il più grave che da tempo assilla agricoltori e amministratori. Pesche talvolta vendute a prezzi irrisori sul mercato locale si ritrovano poi nei negozi della vicina Torino a prezzi triplicati o quadruplicati. Il mercato canalese è frequentato soprattutto da commercianti torinesi e di altre città del Piemonte.

Per tentare una soluzione, una importante iniziativa è in via di realizzazione a Canale, trasformando questo centro in sede di mercato ortofrutticolo a livello comprensoriale.

«Una moderna struttura — *dice il sindaco Piero Bracco* — che costerà complessivamente circa tre miliardi. Non sarà riservato solo alle pesche, ma a tutta la produzione ortofrutticola della zona. Sarà dotato di celle frigorifere, sale contrattazione e riunioni e sarà dato in gestione ai produttori affinché organizzino meglio le vendite dei loro prodotti».

Il comprensorio e la Regione hanno già dato la loro approvazione e si attendono i primi finanziamenti per dare l'avvio ai lavori. Sorgerà su un'area di 40 mila metri quadrati ampliabili fino a 70 mila, in prossimità della variante sulla statale 29 Torino-Alba. Con questa struttura si spera di rivitalizzare il mercato, un tempo assai fiorente: aperto nel lontano 1905, fu per decenni un punto di riferimento per i commercianti di tutta la regione.

Gianfranco Fiori

Il sindaco di Courmayeur ha disposto solo la chiusura del nuovo

Resta aperto per gli alpinisti il vecchio «Rifugio Torino»

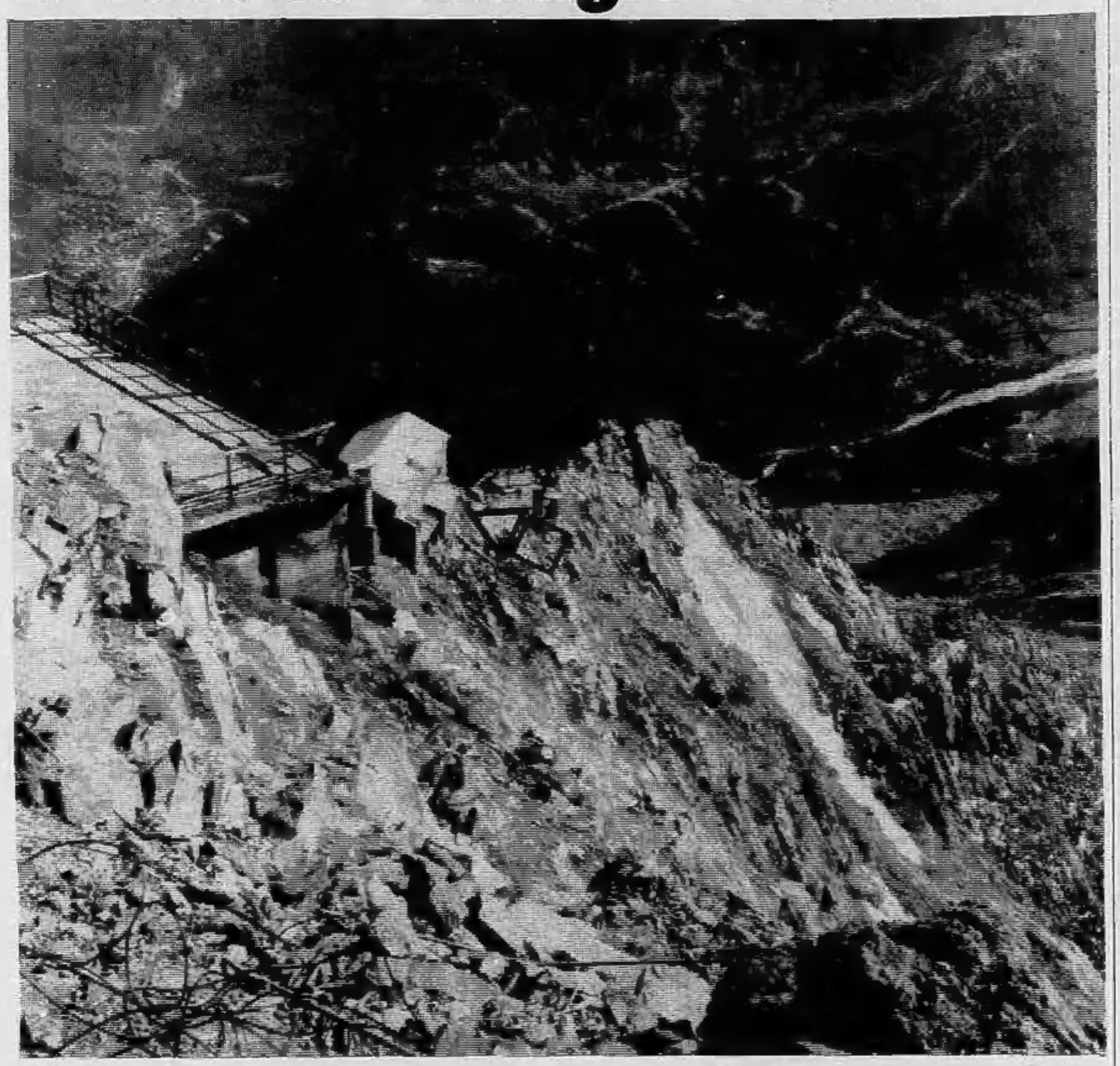

AOSTA — *(g. m.)* Gli alpinisti che da Courmayeur salgono al gruppo del Monte Bianco potranno trovare asilo al vecchio rifugio Torino. La precisazione è stata fatta dal sindaco di Courmayeur, il quale ha osservato che l'ordinanza da lui emessa riguarda solo il nuovo rifugio Torino, mentre in quello vecchio le norme igienico-sanitarie sono rispettate e non sussistono quindi motivi per ordinarne la chiusura.

Ieri è salito al Nuovo Rifugio Torino il messo comunale di Courmayeur per affiggere alla porta d'ingresso l'ordinanza. «Si è trattato evidentemente di un grosso equivoco — ha detto il sindaco — ed ora tutto è stato chiarito. Alpinisti ed escursionisti potranno quindi trovare ospitalità tra le strutture del vecchio rifugio».

Verso le 100 sterline (205 mila lire) ogni notte per camera

Il rialzo dei prezzi negli alberghi ha scacciato il turismo da Londra

LONDRA — *Gli alberghi britannici di buona categoria sono semivuoti quest'anno e gli albergatori non nascondono il loro pessimismo per l'immediato futuro, pur prevedendo un boom del turismo e degli svaghi verso la metà degli Anni Ottanta. Ma per i prossimi tre o quattro anni le prospettive sono nere. La causa di questa situazione è il rialzo dei costi, divenuti iperbolici, delle camere d'hotel e il cambio sfavorevole, dovuto all'impennata del valore della sterlina rispetto ad altre valute. Ciò ha provocato in particolare una preoccupante flessione dei turisti americani, persuasi che un soggiorno nel Regno Unito sia troppo costoso e che sia preferibile scegliere come mèta altri paesi europei dove per molto meno si ottiene molto di più.*

La penuria di turisti statunitensi non è stata compensata dai marginali aumenti che si sono verificati nell'afflusso di turisti da qualche paese europeo a valuta forte. Ora la sterlina vale 2,42 dollari e anche a causa della recessione economica negli Stati Uniti moltissimi americani hanno preferito non farsi vedere quest'anno. Inoltre, la campagna elettorale presidenziale tratterrà a casa molti cittadini degli Stati Uniti e ogni ottimismo per i mesi a venire sarebbe fuori luogo.

I prezzi delle camere continuano a salire e secondo il portavoce di alcuni hotel londinesi di lusso non è lontano il giorno in cui verrà superato il «tetto» delle cento sterline per camera e per notte (circa 205 mila lire). Prezzi del genere sono proibitivi per troppi turisti, che non siano sceicchi arabi. C'è da scommettere però che la scarsità di turisti indurrà molti albergatori a pensarci due volte prima di aumentare ulteriormente i prezzi.

David Tobitt, la cui «Tour Operators Association» gestisce l'arrivo di 2500 turisti alla settimana, è critico e pessimista. «Non penso che nessuna camera d'albergo a Londra valga cento sterline per notte — commenta — ma non dubito che a questa tariffa si arriverà lo stesso tra breve». I prezzi esorbitanti e il calo dell'afflusso di turisti stranieri hanno provocato un netto declino dei profitti delle aziende alberghiere britanniche.

La più gigantesca azienda del settore, la «Trusthouse Forte» dell'oriundo italiano sir Charles Forte, che possiede e gestisce 800 alberghi disseminati in tutto il mondo, prevede profitti poco entusiasmanti. Anche un altro gigante del settore alberghiero, la «Grand Metropolitan», si attende «risultati molto deboli». Negli Anni Settanta, invece, i profitti nel settore alberghiero erano stati soddisfacenti.

Ne soffrono, ovviamente, gli investimenti, e si teme che la Gran Bretagna non sarà in grado di accogliere il nutrito flusso di turisti stranieri previsto per il 1985, al termine della crisi. L'insufficienza di camere potrebbe allora provocare un nuovo astronomico rialzo dei prezzi e aprire la strada ad una nuova crisi del settore. Gli investimenti alberghieri sono essenzialmente a lungo termine e ciclici. Attualmente il costo proibitivo della costruzione di nuovi hotel li ha paralizzati, anche perché per lungo tempo non sarebbero remunerativi dato che a causa del declino del turismo esiste un'eccedenza di camere. La crisi dell'industria turistica britannica, insomma, è un serpente che si morde la coda.

(Ansa)

A New York

Un'isola per i «gay»

NEW YORK — A Fire Island, a breve distanza da New York (vi si giunge da Manhattan con appositi servizi di autobus e con un traghetto), è sorto un «paradiso terrestre» riservato, di fatto, agli omosessuali. Si chiama «Pines beach» (la spiaggia dei pini) questo luogo in cui gli eterosessuali vengono considerati rappresentanti di una «fauna» di minoranza, mentre i «gay» di ambedue i sessi vi regnano sovrani.

I viali, le spiagge, i bar, i locali notturni sono un loro dominio incontrastato. Nelle zone residenziali, l'eleganza e la raffinatezza non hanno confronto: i migliori architetti e arredatori (tutti omosessuali), hanno espresso il meglio del loro gusto estetico, senza essere frenati da alcuna delle restrizioni proprie della vita sociale, in condizioni tradizionali.

SEI SOCIETÀ EDITRICE INTERNAZIONALE TORINO

i dizionari per imparare le lingue

DIZIONARIO
INGLESE-ITALIANO
ITALIANO-INGLESE
Adattamento e ristrutturazione dell'originale « Advanced Learner's Dictionary of Current English » della OXFORD UNIVERSITY PRESS
Pag. LXIV-1894 - L. 25.000

DIZIONARIO MODERNO
ITALIANO-FRANCESE
FRANCESE-ITALIANO
di V. Ferrante - E. Cassiani
Pag. XVI-2238 - L. 25.000

DIZIONARIO PRATICO
ITALIANO-FRANCESE
FRANCESE-ITALIANO
di V. Ferrante - E. Cassiani
Edizione Ridotta: Pag. XIV-1194 - L. 10.500

DIZIONARIO
ITALIANO-TEDESCO
TEDESCO-ITALIANO
di G. Ciardi Dupré - A. Escher
Pag. XII-1764 - L. 25.000

ISTITUTO VENDITE GIUDIZIARIE
IFIR Piemonte - Via San Francesco di Assisi, 9 - Novara

VENDITA all'ASTA

di arredi antichi vari di proOenienza EREDITARIA e per commissimne (mobili antichi, varie epoche; dipinti antichi e dell'800; collezione di giade; avori e ceramiche e maioliche antiche; gioielli ed argenti d'epoca; TAPPETI PERSIANI ED ORIENTALI di antica e vecchia lavorazione; Oggetti vari di ARTE)

ASTA: Venerdì 19 settembre alle ore 21
Sabato 20 settembre alle ore 16 ed alle ore 21
Domenica 21 settembre esposizione
Lunedì 22 settembre alle ore 21

catalogo in sede.
Per informazioni telefonare 0321 28676.

INFORMITALIA
ISTITUTO NAZIONALE INFORMAZIONI
CONTROLLI - INDAGINI - INFEDELTA' - ESITO ASSICURATO
Corso Vittorio Emanuele 107 - Tel. 511.024-538.682 - Torino

ATTENZIONE
LA CASA DEL SALOTTO
di PRADOTTO E.
in corso Giulio Cesare 58
nei suoi due piani di esposizione, ha iniziato per farvi risparmiare
UNA GRANDIOSA VENDITA
di tutti i salotti pronti in pelle e tessuto
I PREZZI.....??
E', per voi, un invito a venire a controllare, per fare un confronto, ne vale la pena!!!

Un grande avvenimento artistico alla Maeght di Saint-Paul-de-Vence

Tutto Braque in una valle

La mostra dei dipinti e delle incisioni del pittore francese

Al modo in cui altri ha trovato o in soggetti variamente ripresi (le bottiglie per Morandi, le stilizzate figure femminili per Campigli) o in ideogrammi (le «zampe di gallina» di cui ha usato Giuseppe Capogrossi) un momento espressivo di precipua validità, così il «tavolino rotondo» — che permette una strutturazione fortemente verticalizzata — e anche quelle nature morte che privilegiano le articolazioni orizzontali sono in qualche modo emblematici della pittura di Georges Braque, di cui è in corso di svolgimento nei locali della Fondazione Maeght di Saint-Paul de Vence, nella Costa Azzurra, la più importante esposizione allestita sino ad oggi dopo quella del 1973 all'Orangerie di Parigi, ordinata in occasione del decimo anniversario della morte del grande pittore di Argenteuil. Si tratta di centocinquanta opere tra dipinti, disegni e *collages* provenienti da musei e collezioni di tutto il mondo.

●La mostra, apertasi nel mese di luglio, chiuderà i battenti il 30 settembre. C'è dunque ancora tutto il tempo per visitarla; e mette davvero conto di farlo, vista l'eccezionalità dell'avvenimento.

Si prenda dunque il *Guéridon* del 1911: inteso come uno dei vertici del cubismo analitico e, per noi, oltre che una delle opere più belle del Novecento pittorico, uno dei pezzi migliori dell'esposizione francese e indubbiamente un testo esemplare nella vicenda pittorica di Braque. Sul tavolino rotondo (giustappunto il *guéridon*, che s'individua anche per la presenza dei piedi), è sistemata la natura morta, strumenti musicali divisi in scomparti e in piani diversi epperò strettamente correlati e sfaccettati.

Il gioco geometrico — con l'alternanza di rette e curve, di angoli convessi e concavi, con il vibrare dei prismi e dei segmenti — è tale da traslare l'oggetto nella pura struttura pittorica, nella quale s'incorpora e dimensiona; si ha cioè il trapasso dalla mera rappresentazione alla pittura come processo operativo. Ne viene una complessità di sezioni e di intersezioni, di piani e di facce, che porta di getto al cuore della pittura di Braque: di una pittura, cioè, intessuta di intensità geometriche e di scansioni musicalmente correlate, fortemente impregnata di quella cristallina *clarté* e di quel rigoroso *esprit* razionale di cui vanno giustamente orgogliose la cultura e la civiltà francesi.

●Il senso plastico e il cromatismo (nell'esempio prefato di una lattea e delicata iridescenza, altrove più incline a coltivare l'ocra, il verde cupo, la notazione buia e densa) nascono dal quadro stesso, non sono elementi costruiti dall'esterno, in qualche sorta *ab exstrinseco*: la plasticità e la dimensione non discendono dall'applicazione delle leggi prospettiche ma sono termini inerenti alla rivoluzione cubista; e allo stesso modo il guizzo e il fascio di luce, invece di scattare da una sorgente esterna, germinano dalla stessa materia della tela (Braque, occorre rammentarlo, è stato tra gli innovatori che hanno usato della terra e del più diverso materiale con la pazienza e l'umiltà degli artigiani: non per intellettualismo o riottosità ideologica, ma perché la pittura era per lui composta e formata di quegli stessi elementi e di quelle materie prime di cui si nutre la realtà più dimessa).

Molte altre volte Braque ha dipinto, o incorporato nei suoi quadri, strumenti musicali. Per citare solo alcuni lavori, basterà ricordare *Gli strumenti musicali* del 1908, *Il violino* del '13, l'*Uomo con la chitarra* del '14, la *Donna con mandolino* del 1917; e ancora la *Natura morta con chitarra* del '20-'21, il *Guéridon con bottiglia di rum* del '30, la *Tovaglia rosa* del '34; via via sino al *Duo* del '37, all'*Uomo con la chitarra* dipinto nell'arco di tempo che va dal '42 al '61 e al *Guéridon rosso* del 1939-1952. E' chiaro che una siffatta fedeltà — o insistenza — non può essere priva di precisi significati.

●Che la plastica ed il volume rientrassero nell'idea braquiana della natura morta, è attestato dal pittore medesimo, almeno in relazione alle opere dipinte verso il 1910. Ma è la modalità stessa del geometrismo del nostro — della sua accezione di cubismo, soprattutto in rapporto a Picasso — ad essere intrisa di musicalità: gli spazi hanno scansioni e passaggi armonici, il vibrato del colore richiama il timbro del segno fonetico. Non fa dunque meraviglia, accertate le connessioni tra le due arti nella pittura di Braque, che nel capolavoro dell'11 i contorni e la densità degli oggetti si scorporino in monemi pittorici fulgenti e vividi, quasi note libere accavallatesi armonicamente sul piedistallo dell'immaginazione e dell'intelligenza. Del resto, con la consueta puntualità ermeneutica, Jean Cassou ha scritto che quelle del maestro francese sono «opere belle e compiute, riflessive e calme, forti nella loro maturità, simili a pensieri visibili la cui evidenza s'impone come per effetto di uno straordinario misto di grazia e maestà».

●Braque, come è noto, prese le mosse da una particolare meditazione degli impressionisti, per poi passare — attraverso una fase intermedia le cui opere, relative agli anni 1905-1906, sono purtroppo andate perdute — al *fauvisme* (qui tra l'altro rappresentato da un bellissimo olio del 1907: *Donna seduta che si pettina*, dal colore intenso e squillante) e per approdare infine al cubismo. Ma sarebbe un errore arrestare il suo apporto alla rivoluzione che lo vide protagonista insieme a Picasso, e pensare a tutta la sua opera successiva come a una semplice, anche se non banale, ripresa di motivi ormai legati ad una precisa e superata civiltà pittorica. Che qualcuno abbia creduto di optare per questa ipotesi è un fatto, che le cose stiano diversamente è altro da un mero conato volontaristico.

Il pittore che prima riflette sulla consistenza e sulla plasticità della materia e poi, stabiliti i rapporti tra i volumi e le superfici, raffigura il mistero dell'oggetto e fa dello spazio tra gli oggetti il vero soggetto del quadro (si veda, ad esempio, la *Grande natura morta bruna* del 1931-32), non s'attarda in irrite ripetizioni: nello stesso momento in cui gli elementi pittorici sono come approfonditi ed essenzializzati si ha un oggettivo ampliamento di poetica, ma a questo non riescono determinanti il superamento e il distacco dalla matrice iniziale. Non si spiegherebbero diversamente gli esiti, sempre ragguardevoli, conseguiti nel secondo venticinquennio del secolo: dalla serie delle «Tovaglie» a quella degli «Ateliers», dalle composizioni degli anni di guerra, dove l'orrore del tempo è condensato in una rarefatta e immobile oscurità, alla meditata vitalità e luminosità di rinnovati *exploits* fantastici (si pensi per tutti all'*Acquario blu* del 1960).

●Braque è sempre fedele ad un originario e originale nucleo poetico, ma ciò non toglie che nel suo itinerario pittorico si sia data una precisa evoluzione. Non servissero i rilievi critici presenti nell'ottimo catalogo, basterebbe riflettere sulle opere: dove l'intensità opaca si lega allo splendore cromatico.

Floriano De Santi

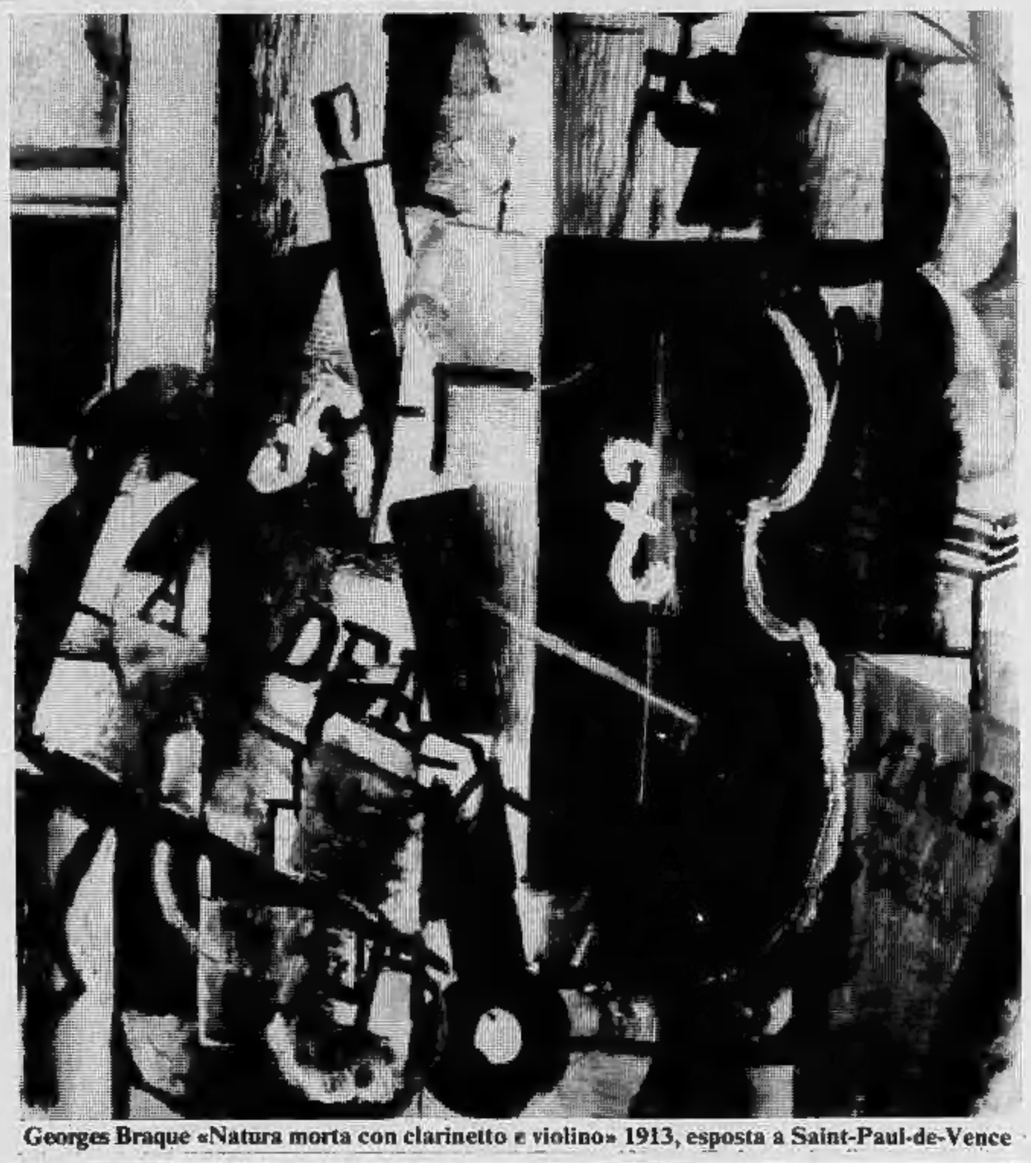

Georges Braque «Natura morta con clarinetto e violino» 1913, esposta a Saint-Paul-de-Vence

Il vostro anniversario.
Lei si aspetta un regalo.

Tu dalle di più. Un regalo d'oro.

L'oro parla di te. Ogni giorno.

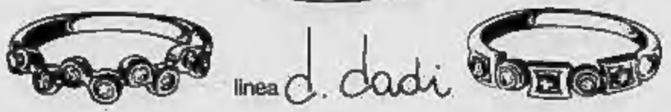

linea d. dadi

AGLIANI F. via Madama Cristina, 36 TORINO
AGLIANI G. via Nizza, 164 TORINO
BELLINI via B. Luini, 145 TORINO
BELLIŃO via Ivrea, 5 CUORGNÈ
BERTINATTI via delle Rosine, 8/H TORINO
BRIOLO viale Regina Elena, 9 GIAVENO
BRUSA corso Moncalieri, 200 TORINO
CORTEVESIO corso V. Emanuele, 44/N CHIERI
DEMEGLIO G. via Garibaldi, 47 TORINO
FINOTTI via P. D'Acaja, 27 TORINO
FORNERO via V. Emanuele, 99 CIRIÈ
FORZANO via Frejus, 148 TORINO
FRANCIOSO corso G. Cesare, 72 TORINO
FRISA di COTOGNO corso Garibaldi, 5 BORGOMANERO
GIACOMETTO via Alfieri, 6/B ORBASSANO
LEVRA LEVRON corso Vercelli, 191 TORINO
MARIATTI via Vanchiglia, 19 TORINO
MOROSINI via Nicola Fabrizi, 28 TORINO
NOLLI viale Stazione, 1 MONCALIERI
PONS piazza Barbieri, 29 PINEROLO
REGGIANI G. via Dante di Nanni, 108 TORINO
REITA strada Mongreno, 13 TORINO
RIGOLI via Chiesa della Salute, 17 TORINO
SERRA F.lli corso G. Cesare, 20 TORINO
SESTINI via S. Donato, 58 TORINO
SIGNA via C. Capelli, 39 TORINO
VALGRANDE corso Italia, 49 GASSINO

30 amici di fiducia

gioiellieri riuniti piemontesi

Nel solo Piemonte si spende una somma fra i 130 e i 150 miliardi

La spesa per mandare i figli a scuola quasi 150 mila lire per ogni famiglia

Stimando in 600 mila lire lo stipendio medio di un padre di famiglia con un lavoro dipendente, quasi un quarto viene speso in questo mese per dotare lo scolaro o lo studente dell'indispensabile «*corredo*» per la scuola.

Ogni anno il «*rendezvous*» con l'inizio dell'anno scolastico è destinato a dare uno scossone abbastanza violento ai bilanci delle famiglie italiane. In Piemonte la scuola ha un'utenza che si può stimare in un milione di unità, dai bimbi delle materne agli studenti degli istituti superiori (statali, privati, parificati e pareggiati). Spesa media per ciascun figlio in età di scuola: 90-150 mila lire. In una regione come la nostra circolano in poche settimane per le «spese di avvio» di quella che può definirsi l'«industria-scuola» quasi 150 miliardi di lire.

Un anno fa si calcolava in 21 miliardi la spesa delle famiglie piemontesi per l'acquisto dei libri di testo. Costi e prezzi hanno subito una lievitazione del 20-25% rispetto al 1979 (l'aumento del materiale librario a raffronto del 1979 con il precedente anno 1978 era contenuto tra il 10-15 per cento).

Ma la spesa per i libri di testo è soltanto una «componente» del paniere scolastico. Prima di mandare un figlio a scuola i genitori si preoccupano di fornirgli il «*corredo*» che varia a seconda del tipo di frequenza. «*nécessaire*» che abbiamo raggruppato per voci nella tabella pubblicata in questa pagina che suddivide le principali fasce scolari. Intanto si tratta di una spesa media dell'indispensabile, o quasi, tralasciando nel computo le spese «*accessorie*» che vanno per la maggiore, come lo strumento musicale per le elementari o la frequenza a corsi di studi facoltativi.

Una spesa, quindi, che si potrebbe definire di primo impianto dell'anno scolastico, un onere che le famiglie piemontesi sopportano «*una tantum*» in questo mese di settembre senza conteggiare nel «*paniere*» le iscrizioni o le rette dei collegi-convitti o di istituti privati.

Tirate le somme sono comparse cifre da capogiro, un vortice di miliardi. Tanti, forse troppi. Dai 130 ai 150 si spendono in Piemonte per avviare i figli alla scuola: tanti quanti lo Stato spende per retribuire i docenti da settembre a dicembre (tredicesima compresa).

La spesa media per i libri di testo

	4° Ginnasio	1° Scientifico	1° Istituto tecnico	1° Istituto magistrale
1° anno	105.000	100.000	95.000	110.000
2° anno	50.000	65.000	60.000	90.000

Nella classe 1° del Liceo Classico e nelle classi parallele (3° Scientifico, 3° Istituto, ecc.) la spesa per i testi scolastici subisce un incremento del 15-30% sul totale del secondo anno di studi; dopo il 1° biennio superiore si tipicizza infatti il corso degli studi.

Il costo medio del «paniere» scolastico

MATERNA	ELEMENTARE	MEDIA	SUPERIORI
— cestino — 2 grembiulini — scarpe da riposo — attrezzatura per il nuoto — biancheria ricambio per la scuola — vestiario	— cartella o zaino — astuccio — colori — stilografica — materiale per il disegno — quaderni — tuta — vestiario	— cartella — quaderni — dizionari — libri di lettura — matite, penne, colori, compassi — mappamondo — atlanti — tuta	— tasse scolastiche — libri di testo — quaderni e cancelleria — dizionari — atlanti — materiali per i laboratori
L. 90/100.000	L. 100/110.000	L. 100/120.000	L. 130/150.000

I prezzi in città

Alla Upim *(prezzi fermi al '79) l'operazione-scuola è ufficialmente terminata, alla* Rinascente *le commesse dispongono sui banchi gli ultimi quaderni; nei negozi specializzati come* Vagnino *le proposte più nuove e originali risultano esaurite. Il grande assalto è agli sgoccioli, le cartelle sono ormai riempite a dovere. E se mancasse ancora qualcosa, è tempo di affrettarsi.*

Da Vagnino *si trovano ancora, per i più esigenti, i «cubi-notes» a dado, alti un palmo (dalle 2800 in su) con fantasie infantili o paesaggi, il «set» di gomme profumate (400 lire l'una), l'agenda più sofisticata dell'anno che si chiama «superstar», ha una copertina ricoperta di pulviscolo psichedelico, si apre su pagine rosso brace (3500 lire).*

I quaderni vanno dalle 350 alle 2900 lire, se del tipo rilegato in carta tipo Varese con interno avorio. Particolarmente richiesti quelli con ricambio, formati da pagine che si sostituiscono inserendo fogli nuovi in una copertina rigida montata su una costola con cerniera ad anelli (800-1000 lire). Dalle 1500 alle 2900 i diari dedicati a personaggi disneyani o della tv, a campioni sportivi, a piccole e romantiche protagoniste di qualche fiaba inglese.

Molte e curiose, infine, le proposte dedicate alle attività artistiche: nelle carte per collages o album di bei panni da tagliare e ricucire, la confezione di mollette da bucato con cui montare bestiole e greche (1550 lire), gli speciali pennarelli per stoffa ideali per scrivere il proprio nome sul grembiule e l'asciugamano d'asilo (1550 lire), i colori che asciugandosi lievitano e acquistano rilievo (... mila). Nel settore delle cartelle, particolare successo delle sacche di tela con su una marca di sigarette. Quasi tutti hanno preteso, chissà poi perché, la marca della Kim. *Minor successo invece per la* HB, *in gran parte ancora invenduta.*

Alla Rinascente, *offerte per acquisti all'ingrosso. I cestini per la scuola materna costano 2500 lire, le cartelle vanno dalle 10 alle 30 mila, i quaderni si vendono a blocchi (12 per 3 mila o 4 mila lire a seconda dello spessore). Particolarmente fornito il settore dei colori: un arcobaleno di 36 pennarelli per 10.500 lire, 20 penne-feltro multicolore a 4 mila, colori «a dita» per 6 mila, il Pentacrom che permette di creare ogni sfumatura con 5 colori-base a 4500, dodici tempere «squish» montate su vaschette a prova di urto a 4500, la confezione di 12 pastelli di cera abbinati all'omaggio di due pastelli fluorescenti a 2000, le 12 tempere di tipo classico a 4400.*

Accanto, una vasta serie di accessori. Dal temperino con «automatic stop» per non rompere la punta, al temperalapis con raccogli-trucioli a forma di lattina di bibita. Tutti e due, insieme ad un'infinità di gomme a gelato e a caramella, fatte come fiori oppure montate all'interno di speciali penne ad anello, sulle mille lire.

Mercatino dei libri usati

Le matricole delle scuole medie superiori hanno vissuto ieri la «prima giornata» *nei nuovi istituti e licei. Molti hanno anche dovuto conoscere* «battesimi goliardici». *Davanti al Galileo Ferraris e al D'Azeglio, ad esempio, gli studenti più giovani sono stati oggetto di un nutrito lancio di pomodori marci, spruzzate di acqua mista a farina. Sono anche intervenute le forze dell'ordine, ma si sono limitate a controllare che gli scherzi non degenerassero in incidenti.*

A parte questi episodi, in genere, all'uscita dagli istituti vecchi e nuovi allievi si sono conosciuti per il tradizionale commercio spontaneo dei libri. Gli studenti delle ultime classi hanno cercato di piazzare i testi usati negli anni precedenti ai colleghi più giovani. Così avverrà per numerose mattine ancora. Diversamente l'appuntamento è per il pomeriggio in piazza Carlo Alberto. Qui i libri scolastici si acquistano al 60 per cento del prezzo attuale di listino; uno studente, in media, può acquistare i testi per l'anno in corso con la stessa cifra ricavata dalla vendita di quelli usati nella stagione scorsa.

Vicino alla «piazzetta», sotto la galleria del Nuovo Romano, c'è anche la più nota delle librerie che lavorano sull'usato. Qui si vende al 35 per cento del prezzo attuale, si acquista al 50 per cento.

Chi, invece, non ama fare code o buttarsi nella mischia può utilizzare il «mercatino di Stampa Sera». «L'iniziativa degli annunci gratuiti — *ci hanno detto alcuni studenti* — è valida anche perché ci consente di trovare quei libri che in libreria o in piazzetta sono difficili da reperire».

STAMPA SERA

cerco ☐ offro ☐

Il mercatino dei libri usati

Autore	Titolo	Editore
1)		
2)		
3)		
4)		
5)		
Nome, cognome e telefono		

Questo è il tagliando per poter partecipare al mercatino dei libri di Stampa Sera. Dopo aver indicato se si intende «cercare» od «offrire» il testo scolastico, o i testi, per cui si richiede l'annuncio gratuito, scrivere chiaramente il nome dell'autore, dell'editore e il titolo del libro, con eventuale numero del volume. Il tagliando deve riportare il nome, il cognome, il numero di telefono (o l'indirizzo) dell'interessato. Gli annunci compilati e ritagliati possono essere recapitati nelle sedi di via Roma 80 e via Marenco 32 oppure, una volta incollati i tagliandi su una cartolina postale, spediti al «mercatino di Stampa Sera», via Marenco 32, Torino. Cap: 10126. Gli annunci saranno pubblicati man mano che giungeranno.

echi di cronaca

Elettricità e citofoni
Servizio urgente t. 517.612
Riparazioni e nuovi impianti per privati e condomini. G.T.A. Electric, via Mercadini 5.

Montoneros
Via Torricelli 38, Torino
Giubbotti vera pelle da L. 80.000; giacche vera pelle da L. 110.000; soprabiti pelle da L. 130.000; vasto assortimento tailleur in renna da L. 190.000; montoni uomo-donna. Tel. 596.990.

Finalmente anche a Torino il meglio dell'alta fedeltà USA.

FISHER
The first name in high fidelity
Vendita diretta:
V.A.T.E.
Via Montevecchio, 17 bis - Tel. 530189
TORINO

MARIE CLAIRE
PELLICCERIA
NUOVA COLLEZIONE 1980/81
invito
C.SO TRAPANI 116 / TORINO

Una serie di scioperi: regionale, provinciale e nazionale proclamati per giovedì

Fiat: stabilimenti ancora bloccati

Fermo tutto il Gruppo Auto e scioperi di 2-3 ore alla Iveco e alla Teksid (ad eccezione delle fonderie di Mirafiori che sono state coinvolte nel blocco totale dello stabilimento). Questa, in sintesi, la situazione di oggi nelle fabbriche del gruppo Fiat. Di nuovo, rispetto ai giorni scorsi, la presenza ai cancelli di amministratori (il sindaco Novelli, il suo vice Biffi-Gentili e i presidenti di Regione e Provincia, Enrietti e Maccari) e politici locali (fra gli altri Fassino, Fiandrotti, Ferrara e Gianotti del pci) che sono venuti a portare ai lavoratori la loro solidarietà, la garanzia del loro appoggio «*in tutte le sedi competenti*» e a riferire i risultati dell'incontro con il ministro del Lavoro Foschi.

A Mirafiori, il turno di notte ha scioperato per tutta la durata e poco dopo essere entrati (alle 6) hanno incrociato le braccia i lavoratori del primo turno. Non sono neppure entrati quelli del «normale» (alle 7,45). Situazione analoga (salvo qualche reparto in cui si è lavorato fino a un massimo di un'ora) a Lingotto e Rivalta.

Dal cinema Massimo, intanto, giunge l'annuncio che i più di dille delegati sindacali piemontesi di tutte le categorie riuniti ieri e oggi in assemblea, hanno deciso per giovedì prossimo uno sciopero regionale di 4 ore per l'industria e provinciale per tutte le categorie (compresi, quindi, servizi, trasporti e pubblico impiego), in concomitanza con quello nazionale di 8 ore dei metalmeccanici. Una manifestazione avrà luogo in piazza San Carlo.

Enrietti da Craxi

Il segretario del psi, ha ricevuto ieri il presidente della giunta regionale Enrietti che gli ha illustrato la posizione e le iniziative assunte dalla Regione in relazione ai gravi problemi che investono la struttura produttiva industriale piemontese soffermandosi in particolare sulla situazione Fiat

Craxi ha condiviso il rifiuto espresso dagli enti locali in merito ai licenziamenti e ha ribadito la necessità di esplorare tutte le strade alternative e di proseguire fino in fondo con il massimo di urgenza e di concretezza il confronto in atto tra sindacati e azienda con la mediazione del governo.

Regioni a consulto

Regioni a consulto per il caso Fiat. E' cominciata stamane alle 10,30 la riunione che il Piemonte ha indetto con gli amministratori di tutte le Regioni che ospitano stabilimenti Fiat. Obiettivo: una valutazione comune delle conseguenze sull'occupazione legate alle recenti decisioni dell'azienda torinese, insieme con la stesura di una analisi unitaria da proporre alla Fiat e al Governo.

All'incontro, presenti il presidente Enrietti, il vicepresidente della Giunta regionale Sanlorenzo, l'assessore al Lavoro Alasia e al Bilancio Testa, hanno aderito rappresentanti di Abruzzo, Lombardia, Molise, Lazio, Liguria, Emilia e Sicilia.

voglia di mobili?
con SUPERMEC DEL MOBILE puoi
SCONTO 20%
SU TUTTI I MOBILI ESPOSTI
TORINO - C.so Potenza 166
Via Lanino 9 (Porta Palazzo)
RIVOLI - Str. Avigliana Km.17 (ROSTA)
Effettuata comunicazione ai sensi della legge 19-3-80

BUCA DELLA PELLE - CAVE DU CUIR
Via Balbis, 4 - Torino - Tel. 472.492
VENDITA PROMOZIONALE DI:
- giubbotti, giacconi donna in pelle liscia e scamosciata;
- giacconi e soprabiti donna di agnello scamosciato con pelo interno;
- soprabiti in pura seta impermeabile con interno pelliccia e collo volpe;
- modelli cocktail e sera

SU TUTTI I CAPI SCONTO 10%
Com. eff. ai sensi art. 8 legge 19-3-80

residence nizza torino
Via Nizza, 26
(011) 650.99.33
L'appartamento per la persona d'affari un modo di abitare pratico confortevole ed elegante. La posizione nel cuore della città, l'avanzata tecnica costruttiva, la competenza e la discrezione dei servizi è rivolta ad una clientela raffinata ed esperta.

Salone del
LA STAMPA
Libreria Concess. dell'Istituto Poligrafico e Zecca dello Stato
Via Roma, 80
Telefono 517.958
Vendita di riproduzioni a colori di opere d'arte in fototipia policroma

Ristorante LE TORRETTE
Viale dei Pioppi 1 - VINOVO - Tel. 965.1235
Sino al 30 settembre
Io chef Carlo ha il piacere di presentare alla sua spettabile clientela le specialità della
CUCINA SPAGNOLA
Alcuni piatti del menù:
AVALANCHE (antipasti misti alla spagnola)
SOPA DE AYO (zuppa di aglio)
CALAMARES IN SUTINTA (calamari nel suo inchiostro)
PAELLA VALENCIANA (riso ai frutti di mare zafferano e pollo).
Sono gradite le prenotazioni.
Allieterà la serata il quartetto GLI ANGELI.

I comizi alle porte con gli amministratori di Regione e città

Gli enti locali hanno ribadito, questa mattina, la loro piena solidarietà agli operai della Fiat in questo momento.

Davanti agli operai del Lingotto, dopo gli interventi di due delegati, Saverio Trono e Cosimo Giancano, ha preso la parola Sanlorenzo. «*Vengo a dirvi che siamo con voi adesso e domani. Siamo stati i primi a dire alla Fiat che ci saremmo sempre opposti ai licenziamenti; s'è preferita la linea dura ed è stato un errore politico di cui oggi si sperimenta tutta la gravità. La Fiat ha dato segno di non voler toccare gli stabilimenti del Sud: ma Torino è la terza città meridionale d'Italia e colpendo Torino si colpisce anche il Sud e le migliaia di meridionali che vennero a Porta Nuova a cercare lavoro. No ai licenziamenti, dunque e se si deve parlare di mobilità lo si faccia solo se si parla di mobilità da posto a posto*». Sullo stesso tema e con la stessa impostazione gli interventi di Scicolone e di Fassino.

A Mirafiori migliaia di lavoratori, giunti in corteo dai vari stabilimenti, hanno ascoltato davanti all'ingresso «5» di corso Agnelli gli interventi del sindaco Novelli, del presidente della Regione Enrietti, del segretario nazionale Cgil, Cisl, Uil Garavini, del segretario provinciale della Fim Bisoglio, del rappresentante spagnolo del consiglio di fabbrica Seat Gil.

Il segretario fim Bisoglio, dopo aver fatto il punto della situazione, ha ricordato gli scioperi in programma nei prossimi giorni «*Riguardo alla proposta del ministro Foschi di una nuova legge che regoli la mobilità* — ha detto Bisoglio — *la nostra prima impressione è ispirata alla cautela: una legge da sola non attiva il mercato del lavoro. Un esempio sufficiente è quella sui giovani*».

Il sindaco Novelli, tra gli applausi, ha sottolineato l'impegno degli enti locali, quindi ha fornito i dati sulle «*nere previsioni*» già illustrati al ministro Foschi: «*Quattordicimila licenziamenti alla Fiat* — ha affermato — *corrispondono ad altrettanti licenziamenti nell'indotto, a centomila persone toccate dai provvedimenti. Per l'economia torinese sarebbero nove miliardi e mezzo in meno al mese. Queste cose anche le altre categorie, dai commercianti agli artigiani, le hanno capite. I lavoratori sono uniti*».

Il presidente della Regione, Enrietti, ha parlato di errori di programmazione da parte della Fiat, ha ribadito la necessità di muoversi unitariamente e con consapevolezza. «*Da parte dell'azienda c'è stato un atteggiamento duro, anche nei confronti del governo*», ha avvertito.

Per Garavini «*questo è anche il momento per superare le difficoltà di rapporto in cui si sono talvolta trovati i lavoratori e le organizzazioni sindacali*». «*Se ce la faremo* — ha detto — *sarà una grande vittoria sociale e politica del mondo operaio*». Sulla richiesta di indire uno sciopero generale nazionale ha precisato che sarà proclamato dopo quello dei metalmeccanici.

Nel pomeriggio sono proseguite le manifestazioni con i politici davanti agli stabilimenti. Sono intervenuti tra gli altri, l'on. Fiandrotti (psi), il vicesindaco Biffi Gentili (psi), l'assessore comunale al lavoro Dolino (pci), il consigliere comunale Ferrara (pci) a Lingotto; l'on. La Ganga (psi) e l'assessore regionale al Lavoro Alasia (pci) a Rivalta; il presidente del consiglio regionale Sanlorenzo (pci) e il consigliere comunale Tessore (psi) a Mirafiori.

Trattativa ininterrotta fino alle 4 di stamane

E' ripresa solo a tarda mattinata la trattativa al ministero del Lavoro sul problema dei licenziamenti Fiat. Le delegazioni dell'azienda e del sindacato, infatti, hanno lasciato all'alba il palazzo di via Flavia, dopo molte ore di colloqui praticamente ininterrotti. Prima di tornare al ministero, i dirigenti sindacali sono passati dalla sede Fim di via Trieste per aggiornare il comitato direttivo sullo sviluppo del negoziato svoltosi nella notte.

Tutta la giornata di ieri è stata dedicata dal ministro alla messa a punto di «ipotesi tecniche più concrete che possano risolvere i punti nodali». Si è trattato quindi di un susseguirsi di incontri separati ora con la Fiat, ora con il sindacato. Non, però, per elaborare una proposta da presentare «prendere o lasciare» *alle parti in causa, ma semplicemente per definire un* «documento aperto ad alcune variabili» *su cui poter discutere costruttivamente. Ora questo documento dovrebbe essere finalmente pronto, ma sul suo contenuto è praticamente impossibile sapere qualche cosa.*

E' opinione dominante che oggi sia una giornata decisiva. «Siamo arrivati al momento dell'affondo — *ha detto il segretario generale della Fim, Bentivogli* — ma devo francamente dire che gli unici passi avanti finora li abbiamo fatti noi. La Fiat è rimasta ferma sulle sue posizioni limitandosi ad aperture puramente simboliche e non sostanziali».

Dalla delegazione Fiat — è presente, su espressa richiesta del ministro, anche l'amministratore delegato Romiti, accompagnato dal responsabile del settore auto Ghidella — non si sono avute dichiarazioni.

«Le distanze fra le parti — *ha invece commentato il ministro Foschi* —, restano abbastanza rilevanti. Abbiamo finora cercato di mettere sul tappeto ipotesi tecniche che sono state approfondite largamente con le due parti entrando nei particolari delle garanzie reciproche, dei tempi e delle modalità che sono legate ai punti della cassa integrazione, della mobilità e degli altri strumenti alternativi ai licenziamenti».

Trattativa estremamente faticosa dunque (ammesso che di trattativa si possa parlare, visto che, come si diceva, le due delegazioni continuano a restare separate), stentata. «Potremmo dire che il ministro passa da noi alla Fiat facendo delle specie di provocazioni», *diceva stamane all'alba un dirigente sindacale.* «Spera, in questo modo, di aprire qualche varco.

g. d. s.

Sconto 30% per tutto settembre a chi acquista con «Stampa Sera»

Grande successo dell'iniziativa di «STAMPA SERA» in collaborazione con «LA RINASCENTE» con la tessera 30% per gli acquisti scuola.

Questa tessera si può ritirare presso tutti i giornalai di Torino e su di essa dovranno essere applicati tre bollini ritagliabili da «STAMPA SERA», che ne pubblicherà uno al giorno, tutti i giorni, a partire da oggi fino al 27 settembre.

Consegnando la tessera completa di tre bollini alle casse della «RINASCENTE», i lettori avranno diritto allo sconto del 30% su tutti i prodotti scolastici della «RINASCENTE» (cartelle, quaderni, cancelleria, ecc.).

STAMPA SERA
la Rinascente TORINO
TESSERA SCONTO 30%
RITAGLIARE questo bollino e applicarlo sulla tessera in distribuzione presso tutti i giornalai di Torino.
La tessera, completa di tre bollini, potrà essere presentata alle casse della Rinascente fino al 27-9-80 e darà diritto allo sconto del 30% sui prodotti scolastici.
STAMPA SERA STAMPA SERA STAMPA SERA

Sette persone già in carcere, sei ancora ricercate

Sgominato il «clan dei catanesi» che seminava il terrore in città

Gli arrestati sono implicati nei delitti dell'estate - Paolo di Gennaro, assassinato il 10 luglio, e Gaetano Catalano, ucciso il 21 giugno scorso - Sono stati i protagonisti anche della sparatoria del 12 luglio in piazza Carlina

Il 21 giugno 1980 Gaetano Catalano viene trovato strozzato in una stradina di campagna di Trana: il suo corpo verrà identificato soltanto un paio di giorni dopo. Paolo Di Gennaro viene ucciso la sera del 10 luglio in lungo Dora Firenze, sulla sua «500». La vendetta scatena una notte di fuoco in piazza Carlina, la sera del 12 luglio quando due bande si affrontano a colpi di mitra e bombe a mano, incredibilmente senza spargimento di sangue.

Ora i protagonisti di questi episodi sono stati identificati ed in parte arrestati. Un colpo durissimo che dovrebbe aver messo fuori combattimento il «clan dei catanesi»: si tratta di Salvatore Facella, 26 anni, Francesco Patania, 40 anni, Santo Strano, 35 anni, Giovanni Pagliarelli, 36 anni, Andrea Bruno, 36 anni, arrestato per favoreggiamento, Francesco Crisafulli, 30 anni; mentre Domenico Lisi, 31 anni, è ancora irreperibile, pur se gli inquirenti non escludono che sia stato fatto sparire

A Brindisi è stato bloccato Domenico Curto che viene descritto come il «corriere» della droga» che faceva la spola fra Torino e le regioni meridionali d'Italia.

Il delitto di Trana viene scoperto all'alba di sabato 21 giugno, lungo una stradina di campagna. In tasca al cadavere vengono trovate due banconote da mille lire e chiavi per auto, al polso un orologio d'oro. L'uomo è stato strozzato con una cintura e poi pugnalato al collo. L'identificazione, complessa, avviene dopo 48 ore. Si tratta di Gaetano Catalano, 23 anni, trasferitosi a Torino, dalla Sicilia, da neppure un anno. L'uomo viveva in un residence di via Giotto 16. Sosteneva con i conoscenti di essere un operaio della Fiat Rivalta, ma in realtà era stato in fabbrica soltanto una settimana e non alla Fiat bensì in un'officina di La Loggia. La vita che conduceva comunque non era quella di un normale operaio: auto di lusso, abbondante disponibilità di danaro, abiti costosi. Domenico Lisi è il proprietario di una Porsche le cui chiavi vennero trovate in tasca al Catalano. Ma dal momento dell'uccisione di quest'ultimo di Lisi si perdono le tracce.

Il secondo episodio è di giovedì 10 luglio. Paolo Di Gennaro quella sera stava rincasando alla guida di una «500». Con lui c'erano Mario Martelli, 20 anni, ed Antonio Romeo, 16 anni: raccontarono che alla «500» si era affiancata una «Peugeot» con due persone a bordo incappucciate. Il passeggero esplose alcuni colpi di pistola da distanza ravvicinata e Paolo Di Gennaro colpito ad una tempia perse il controllo del mezzo andandosi a schiantare contro un albero. Gli assassini a questo punto gli spararono ancora il colpo di grazia al capo.

Paolo Di Gennaro frequentava un bar di corso Regina Margherita di cui era cliente anche Gaetano Catalano, l'uomo trovato morto a Trana. Era evidente che tra i due episodi poteva esserci un collegamento e la polizia indagò proprio in questa direzione.

La sera di sabato 12 luglio solo un caso volle che in piazza Carlina nessuno dei protagonisti della sparatoria rimanesse ferito. L'unica ferita fu una persona che si trovava a passare per caso nel tiro incrociato di mitra e lancio di bombe a mano: Adelina Masselli, 39 anni. I clienti del «night» Moulin Rouge raccontarono di gente che fuggiva esplodendo colpi di pistola e di altri, decisi ad uccidere, armati di mitra e di bombe a mano. Infine di un'auto che raccoglieva qua e là i protagonisti della sparatoria per portarli lontano

Queste tre vicende di «nera» sembrano trovare un unico filo conduttore: lo spaccio di cocaina che sembra provenisse dalla base di Catania. Ma ai tre episodi non sono estranei anche altri reati minori e l'estorsione delle bische clandestine alle quali il «clan» estorceva ogni mese cifre elevatissime.

Il giudice istruttore dottor Macchia ha firmato 13 mandati di cattura, sette dei quali già eseguiti.

La 500 dove si trovava Paolo Di Gennaro «giustiziato»

Il cadavere di Gaetano Catalano trovato sgozzato a Trana

Questa mattina in via Mameli

Madre di dieci figli aggredisce una vicina

Una donna di 75 anni è stata aggredita stamane a colpi di bastone da una vicina di casa sul ballatoio del secondo piano di via Mameli 15, in pieno «Baloon». Protagonista della vicenda Lucilla Sanson, vedova Boggioni, che vive da sola nel vecchio stabile ad angolo con via Borgo Dora, e che è stata colpita da Maria Del Latte, 41 anni, moglie di un muratore.

I motivi, occasionali, dell'aggressione sono futili: Maria Del Latte infatti stamane si era convinta, mentre stendeva il bucato sul balcone, che l'anziana vicina la guardasse «male», e per questo le aveva chiesto spiegazioni, ma dietro il fatto di sangue c'è la storia di una donna che ha passato parte della propria vita a fare e allevare figli: ne ha dieci ed è in attesa dell'undicesimo.

Dopo aver colpito Lucilla Sanson la donna ha nascosto abilmente il bastone, tanto che gli agenti giunti sul posto, ostacolati anche dall'omertà dei vicini di casa, non sono riusciti a trovarlo, e si è messa poi tranquillamente a riassettare la casa.

Accompagnata all'ospedale Martini Nuovo Lucilla Sanson è stata medicata dai sanitari di servizio, mentre la polizia piantonava Maria Del Latte nel suo alloggio, in attesa della prognosi, che è stata di 15 giorni, per il procedimento d'ufficio.

Dal 27 settembre

Montagna 80 a To-Esposizioni

Una breve conferenza stampa tenuta dall'ing. Bertolotti, amministratore delegato di Torino Esposizioni, ha presentato il 17° Salone internazionale della Montagna, che si svolgerà nel palazzo del Valentino dal 27 settembre al 5 ottobre. Una presentazione, a dire il vero, non del tutto «classica». Bertolotti, infatti, oltre naturalmente ad elencare le caratteristiche della manifestazione, si è soffermato a lungo sui problemi della montagna, della gente montanara e di quelle attività che con la montagna hanno stretta attinenza. Un discorso che ha toccato anche i toni della polemica e della denuncia e sul quale varrà la pena di tornare. Se la montagna oggi — ha detto in sintesi Bertolotti — è costretta a sperare unicamente nel turismo per sopravvivere, è per tutta una serie di errori e di inadempienze che il potere, nell'ultimo mezzo secolo, ha commesso nei suoi confronti.

Prezzi Fiat bloccati fino al 30 settembre.

Approfittate di questa opportunità per comperare una Fiat ancora a prezzi invariati.

Tale offerta è valida per tutte le vetture che verranno consegnate entro il 30 settembre.

Scegliete subito la vostra Fiat presso Succursali e Concessionarie.

FIAT

Alle 5,30 per un corto circuito a una macchina

Panico al Martini di via Tofane per un incendio nel bar interno

Sgombrato il pronto soccorso - Le fiamme rapidamente domate dai vigili del fuoco

I malati del Martini «nuovo» di via Tofane sono stati svegliati stamane dalle fiamme e dal fumo dell'incendio del bar interno. L'ululato delle sirene dei pompieri e delle auto della polizia ha contribuito ulteriormente a mettere tutti in allarme. Non ci sono state però scene di panico grazie all'intervento del personale medico e paramedico in servizio che, resosi subito conto dei limiti del campo di fuoco, ha provveduto a mantenere la calma tra i ricoverati. Soltanto gli ospiti del pronto soccorso, che si trovavano sullo stesso piano del locale incendiato, hanno dovuto essere temporaneamente evacuati.

Tutto è cominciato alle 5,30 per un corto circuito alla macchina del caffè. Le fiamme si sono estese all'intero ambiente fatto in gran parte di legno e plastica. In breve si è sollevato un acre fumo.

E' stato necessario attendere l'intervento dei vigili del fuoco, subito avvisati, per spegnere l'incendio. In pochi minuti tutti i focolai sono stati messi sotto controllo e via via spenti. I danni sono ingenti, anche per la molta merce esposta, ma nessun danno alle persone. L'ospedale continua a funzionare regolarmente.

Domani la celebrazione

L'industria di Ferriera ha 90 anni

Nei pressi di Avigliana, novant'anni fa, il 20 settembre, veniva fondato l'impianto industriale di Ferriera di Buttigliera Alta. Una cerimonia nello stabilimento Teksid, domani, ricorderà il fatto che ha interessanti risvolti storici.

Ferriera fu fondata dai Vendel, una dinastia di industriali francesi che portarono con sé anche il nome da dare allo stabilimento. Ferriera deriva infatti da *La Ferrière sous Jougne*, la località dove si trovava lo stabilimento originario dei Vandel, nei pressi di Pontalier, nel dipartimento di Dombs. La marchesa Carron di San Tommaso e Briançon era la proprietaria dei terreni su cui sorsero la fabbrica e le case per gli operai: 174 mila metri quadrati in tutto.

Lo sviluppo fu abbastanza rapido sul finire del 1891 nel nuovo insediamento di Ferriera operavano già 407 persone, di 92 famiglie di cui 83 francesi. La «*Società anonima Ferriera di Buttigliera Alta e Avigliana - Vandel Ainé e Compagnia*», con un capitale che allora parve ingente (trecentomila lire) e circa cento operai, produceva chiodi per scarpe partendo da filo laminato e trafilato sul posto.

Nei primi anni del '900 i Vandel si ritirarono dal complesso e fecero ritorno in Francia. Nell'ottobre del 1917, quando i dipendenti erano ormai 800, la società fu incorporata nella Fiat, e dal 1° gennaio del 1978 lo stabilimento fa parte della Teksid come «Divisione trasformazione».

I dipendenti ora sono 3800. La lavorazione comprende laminazione a freddo, trafileria barre e fili, bulloneria ricalcata e tornita a freddo, cerniere, tiranti e altri prodotti destinati prevalentemente all'industria automobilistica. Oggi Ferriera ha 2500 abitanti che costituiscono il cinquanta per cento degli abitanti dell'intero comune di Buttigliera Alta.

Il personale dello stabilimento proviene in prevalenza dai comuni della bassa e media Valle di Susa, da Giaveno, dalla Val Sangone, da Almese e Rubiana. Per la popolazione della zona l'impianto è sempre stato un elemento di sviluppo che da novant'anni alimenta l'economia di paesi con poche risorse alternative.

Ieri sera in centro a Pinerolo

Alpino di 19 anni investito e ucciso

Ieri sera nel centro della città, sotto gli occhi di numerosi passanti è avvenuto un mortale incidente. Un giovane di diciannove anni, Pietro Bolzoni, alpino del Battaglione Susa, è stato travolto da una macchina.

Il giovane si trovava in libera uscita ed aveva appena lasciato una trattoria. Messo il piede in strada, Pietro Bolzoni era investito da una Fiat 127 targata Cuneo. L'auto lo urtava con la parte posteriore destra e quindi lo schiacciava sull'asfalto. Coloro che nella via avevano assistito all'investimento, gli prestavano subito soccorso e riscontrandone la gravità, lo facevano immediatamente trasportare all'ospedale civile.

Il giovane alpino vi veniva ricoverato subito ma prima ancora che si potesse tentare di rianimarlo cessava di vivere. La polizia stradale sta ora cercando di ricostruire la dinamica del mortale incidente.

Preoccupato per la moglie in sala parto, aggredisce il medico ed è denunciato

Un altro episodio, accaduto ieri poco prima di mezzogiorno, è venuto a turbare l'andamento regolare al Martini di via Tofane. Il marito di una ricoverata ha dato in escandescenze perché gli si voleva impedire di entrare in camera operatoria durante l'intervento.

Ha aggredito il sanitario che stava per praticare la laparotomia alla moglie, ha malmenato un'infermiera infrangendo una vetrata e la vetrinetta antincendio. E' stato bloccato quando, già in camera operatoria, stava avvicinandosi alla moglie in stato di narcosi.

La donna è una maestra di scuola materna. Si chiama Maria Rosaria Bianco, 28 anni, abita in via Monte Cengio 28/6. Era stata ricoverata mercoledì per una minaccia d'aborto. Il primario del reparto ostetricia, professor Michele Boscaro, visitandola, ieri mattina, con la sua equipe aveva rilevato una sintomatologia sospetta per cui ordinava il trasporto dell'ammalata in una delle sale parto.

Il provvedimento ha messo in agitazione il marito, Giovanni Vezza, 28 anni.

L'uomo è stato comunque rassicurato dal ginecologo di turno, dottor Giuseppe Fornaroli. Lo stesso medico, appena saputo dal suo primario che si trattava di un parto extra uterino per cui occorreva un intervento urgente, è ritornato da Giovanni Vezza per spiegargli la necessità di liberare immediatamente la moglie dal feto per scongiurare danni e infezioni alla madre. Sembrava rassicurato.

Tutto sarebbe durato quaranta minuti. Giovanni Vezza però improvvisamente è entrato nella parte delle camere operatorie dove c'è anche l'asilo nido. A contrastarlo è stato l'aiuto del primario dottor Giuseppe Arena incaricato dell'intervento. Cortesemente gli ha fatto osservare che per la tranquillità del funzionamento e la condizione asettica in cui erano tenuti i locali non era permessa la presenza di nessun estraneo. Giovanni Vezza ha inveito prima a parole poi ha sferrato un pugno in pieno viso che ha leso il labbro e due incisivi del medico.

Anche per l'infermiera Nicoletta Rinaldi, intervenuta per sedare lo scontro, ci sono state botte e strattoni. Nella collutazione è andata in frantumi una vetrata che separa il «nido» dalle sale-parto e la vetrina contenente le pompe antincendi.

L'uomo è stato fermato soltanto nella camera operatoria dove stava la moglie in stato di narcosi. Per farlo uscire è stato necessario chiamare la polizia. E' stato denunciato.

Fatale incidente ha troncato la giovane vita del

rag. Bruno Fissore

anni 26

Addolorati ne danno il triste annuncio il papà **Dino**, la mamma **Mariuccia Neirone**, la nonna **Ina**, zie, zii, cugini e parenti tutti. Funerali sabato 20 corr. alle ore 10,30 partendo dall'abitazione via Mongina 5 (Borgo Mercato). Ringraziamo il prof. Anselmetti, i medici e personale paramedico dei reparti Chirurgia II e Rianimazione dell'ospedale Martini, via Tofane per le amorevoli cure prestate al nostro caro Bruno.
— **Moncalieri**, 18 settembre 1980.

Cristianamente e serenamente è spirata

Teresa Trinchero ved. Benenti

La piangono con infinito dolore e tanto affetto i figli **Gianfredo** con **Sira, Mario** con **Fiammetta** e gli adorati nipoti **Simonetta, Massimo** e **Silvia**; la sorella **Emilia**, nipoti e parenti tutti. I funerali avranno luogo sabato 20 corr. ore 10 in San Francesco al Campo via Roma 73. Non fiori ma offerte all'asilo di San Francesco.
— **S. Francesco al Campo**, 18-9-1980.

Cristianamente è mancata in Genova il 15 settembre

Adelina Cattò ved. Pistamiglio

Ne dànno il doloroso annuncio i figli **Margherita** col marito **Alberto Baldini, Giuseppe** con la moglie **Bruna Molinari**, i nipoti **Paolo** con **Ada Ferrero** e il piccolo amato **Luca, Franco** con **Titti Scibona, Paola**. La cara salma riposa nella tomba di famiglia in Cortemilia.
— **Torino**, via Mancini 5 18 settembre 1980.

Dopo lunghe sofferenze è mancato

Angelo Bono

di anni 52

Ne danno il triste annuncio la moglie **Cesarina**, i figli **Gabriella, Daniela, Angela** e **Alessandro**, i generi **Dino, Umberto, Franco**, cognati, nipoti e parenti tutti. Un grazie di cuore a tutto il personale pensionanti B dell'ospedale San Giovanni da dove partiranno i funerali sabato alle ore 10,15 (via San Massimo 24). La presente è partecipazione e ringraziamento.
— **Torino**, 18 settembre 1980.

E' mancata all'affetto dei suoi cari

Caterina Rivoira

La piangono il fratello **Guglielmo** con la moglie **Erminia Ongaro**, i nipoti **Franco, Luigi** e **Stefano** e rispettive famiglie, i parenti, gli amici e l'affezionata **Ellena Giovanna**. I funerali avverranno il giorno 19 settembre alle ore 16 presso la parrocchia di Gesù Nazareno. La salma sarà tumulata nella tomba di famiglia nel Cimitero Centrale.
— **Torino**, 18 settembre 1980.

E' mancato all'affetto dei suoi cari

Ambrogio Martino

Lo annunciano: la moglie, le figlie, generi, e nipoti. Funerali il giorno 19 settembre 1980, ore 14,15 Medicina Legale.
— **Torino**, 17 settembre 1980.

Cristianamente è mancato all'affetto dei suoi cari

Decimo Cosimo Vincenti

Ne danno il doloroso annuncio la moglie **Carolina Actis-Dato** e parenti tutti. Un particolare ringraziamento a tutto il personale medico e paramedico del reparto di Emodialisi dell'Ospedale Mauriziano per la loro assidua ed amorevole assistenza. La benedizione avverrà sabato 20 corrente mese alle ore 9 all'Ospedale Mauriziano, indi la cara salma proseguirà per Rodallo ove seguiranno i funerali. Servizio pullman.
— **Torino**, 18 settembre 1980.

E' mancato all'affetto dei suoi cari il

geom. Giuseppe Papurello (Giuspin)

Ancliano FIAT - Premio fedeltà

Addolorati lo annunciano la moglie, il figlio **Franco**, fratelli, sorelle, cognati, nipoti e parenti tutti. Funerali sabato 20 corr. alle ore 8.45 — Parrocchia Gesù Buon Pastore (Via Monte Ascione) la salma sarà benedetta all'Ospedale Martini (Via Tofane) alle ore 8. La presente è partecipazione e ringraziamento.
— **Torino**, 19 settembre 1980.

Il giorno 17 u. s. è mancata all'affetto dei suoi cari

Margherita Zara vedova Munerati

A funerali avvenuti ne dànno il triste annuncio il figlio, la nuora, i nipotini ed i parenti tutti. La cara salma riposa nella tomba di famiglia nel cimitero di Chiavari.
— **Chiavari**, 19 settembre 1980.

Vittima di un gravissimo incidente è deceduto il

dott. Piero Giacosa

medico veterinario

di anni 30

Ne dànno l'annuncio: papà, mamma, il fratello **Franco** con la moglie **Stella**, i nipoti **Eliana** e **Gianmatteo**, la sorella **Carla** con il marito **Pinuccio Bracco**, zii, cugini, parenti tutti. I funerali avranno luogo sabato 20 alle ore 16 partendo dalla casa dell'estinto, corso Cortemilia 165, Alba.
— **Alba**, 18 settembre 1980.

Cristianamente è mancata all'affetto dei suoi cari

Margherita Bertotti ved. Rosato

anni 90

Addolorati ne dànno il triste annuncio il figlio **Gigi** con la moglie **Rita**, la figlia **Rina** con il marito **Ermes**, i nipoti **Franco, Angela, Marco** e parenti tutti. I funerali avranno luogo oggi venerdì ore 14,30 parrocchia di San Gioacchino.
— **Torino**, 19 settembre 1980.

Serenamente è mancato

Angiolo Giannini

A funerali avvenuti ne dànno annuncio i parenti.
— **Torino**, 19 settembre 1980.

E' mancata

Rosa Pipino in Omegna

Lo annunciano marito, figlio, nuora, nipote, parenti tutti. Funerali sabato ore 10 da via Puccini 28.
— **Pianezza**, 19 settembre 1980.

E' mancato

Fulvio Bertaccini

cav. di Vittorio Veneto

L'annunciano la moglie, il figlio, la nuora, cognata, nipoti e pronipoti e parenti tutti. La presente per partecipazione e ringraziamento. I funerali avranno luogo sabato alle 14,30 alla parrocchia Gesù Buon Pastore.
— **Torino**, 18 settembre 1980.

La **Direzione Generale** e i **Dipendenti dell'Editrice «La Stampa»** si uniscono al dolore dell'ex dipendente Amato Bertaccini per la morte del **PADRE**.
— **Torino**, 19 settembre 1980.

Improvvisamente è mancato

Remigio Perino Morino

di anni 68

Lo annunciano la moglie **Carla** con i figli **Teresa** con il marito **Vincenzo Bocchio** e le figlie **Luisella** e **Lorenza; Renato** con la moglie **Liliana** e figlia **Laura; Roberto** con la moglie **Donatella Loro Bontempo** e il piccolo **Riccardo** e parenti tutti. Il funerale avrà luogo oggi 19 corrente mese, ore 15, partendo da via Vittorio Veneto 66. Dopo la funzione la salma proseguirà per Coggiola ove verrà tumulata.
— **Borgosesia**, 19 settembre 1980.

Cristianamente è mancato

Pietro Perino (Gino)

anni 59

L'annunciano la moglie **Angiolina Benedetto**; i figli **Augusto** con la moglie **Mariuccia, Floriana**; la sorella **Amalia** col marito **Guido Cavaliero** e l'affezionata **Liviana**, la suocera, cognati, zii, cugini, parenti tutti. Funerali sabato 20 corr. ore 15,30 dall'abitazione via Canavere 62. La presente è partecipazione e ringraziamento.
— **Borgaro Torinese**, 18 settembre 1980.

E' mancata

Elvira Rosazza ved. Norza

Lo annunciano il fratello **Archimede**, la sorella **Mary** e famiglie, nipoti, pronipoti, cugini, gli affezionati **Eugenia Sartoris, Margherita Bagnis, Francesco Calvo**, parenti tutti. I funerali avranno luogo a Rosazza nella chiesa parrocchiale sabato 20 alle ore 10.
— **Rosazza**, 19 settembre 1980.

Improvvisamente è mancata all'affetto dei suoi cari

Elsa Sardo vedova Cerrato

di anni 64

Ne dànno il triste annuncio i figli **Andrea Guido Mariangela** e **Luisella**, la sorella, cognati, generi, nipoti e parenti tutti. Funerali sabato 20 corrente mese alle ore 10 partendo dall'abitazione dell'estinta.
— **S. Carlo di Tigliole**, 18-9-1980.

E' mancata all'affetto dei suoi cari

Amelia Viaggi

Addolorati lo annunciano il marito **Piero**, la figlia **Marisa** col marito **Carlo Bonisoli** e i nipoti **Mario, Giovanna, Andrea**, e **Franco**. Un particolare ringraziamento al Dott. Schultz, alle infermiere Esterina Rosato e Annamaria Checchi per le amorevoli cure prestate. Benedizione oggi ore 14 in via Cassini 51, indi la cara salma proseguirà per Castagneto Po ove alle ore 15 avranno luogo le esequie.
— **Torino**, 19 settembre 1980.

E' mancato ai suoi cari

Giovanni Oreste Garello

anni 70

Ne danno il triste annuncio: il figlio **Gino**, nuora, nipoti e parenti tutti. La cara Salma giungerà oggi ore 15,45 — direttamente al cimitero di Brione. La presente è partecipazione e ringraziamento.
— **Valdellatorre**, 19 settembre 1980.

Improvvisamente è mancato

Cesare Prat

L'annunciano i figli **Gianpiero, Franco, Aldo** con le rispettive famiglie, sorella, cognati, nipoti e parenti tutti. I funerali avranno luogo sabato 20 corr. alle ore 10,15 nella Parrocchia Madonna di Pompei (via San Secondo 90).
— **Torino**, 18 settembre 1980.

E' mancato ai suoi cari

Aurelio Canonica (Tino)

anziano FIAT

Lo comunicano: le figlie **Paola** coi figli, **Massimo** e **Maurizio, Enrica** col marito **Beppe** e figlie **Paola** e **Silvia** cognati, nipoti e parenti tutti. Funerali venerdì 19 settembre 1980 ore 16 via Mercadante 20. La presente serve per partecipazione e ringraziamento.
— **Torino**, 18 settembre 1980.

Improvvisamente è mancato all'affetto dei suoi cari

Ferruccio Vesentini

Con grande dolore lo annunciano la moglie, il suo **Fulvio** e **Luigina**, fratello, sorella, cognati, nipoti e parenti tutti. Benedizione ore 9 di sabato 20 corr. - Ospedale Martini (Via Tofane) indi la salma sarà tumulata nel Cimitero di Pourrieres. La presente è partecipazione e ringraziamento.
— **Torino**, 18 settembre 1980.

E' mancato ai suoi cari

Savino Ferrara

anni 56

Lo annunciano con dolore la moglie **Pina** e figlia **Luigina** con **Nico** e parenti tutti. Funerali venerdì 19 corr. ore 16 partendo da piazza Rebaudengo 6. La presente è partecipazione e ringraziamento.
— **Torino**, 18 settembre 1980.

E' mancato all'affetto dei suoi cari

Pietro Bonoldi

Lo annunciano con profondo dolore moglie, figli, nuore, l'adorato nipotino **Paolo**; parenti tutti, funerali sabato 20 corr. ore 10,15 ospedale Molinette via Santena 5.
— **Torino**, 18 settembre 1980.

Improvvisamente è mancata

Battistina Gilli

Anziana Michelin

Ne danno il doloroso annuncio le sorelle, nipoti, parenti tutti. Funerali sabato ore 8,45 parrocchia S. Giovanni Maria Vianney (corso Corsica 158).
— **Torino**, 18 settembre 1980.

RINGRAZIAMENTI

Sorelle, cognato, nipoti e parenti tutti ringraziano commossi tutti i partecipanti al dolore per la scomparsa della cara

Giuseppina Chiello

Ringraziamenti al dott. Neirotti e alle famiglie Ferraris.
— **Torino**, 19 settembre 1980.

ANNIVERSARI

Ricorre il 21 settembre il primo anniversario della scomparsa del rimpianto

Ing. Carlo Perrone

perito in un tragico incidente che unì nella stessa sorte il lavoratore

Enzo Chiabolotti

La **Sip** ricorda con memore affettuoso rimpianto il suo presidente e amministratore delegato e il fedele collaboratore. Sante Messe di suffragio saranno celebrate: a Cuneo, chiesa del S. Cuore alle ore 12 di domenica 21 settembre; a Torino, chiesa di S. Barbara alle ore 8 di lunedì 22 settembre; a Roma, chiesa delle Carmelitane Scalze (via dei Tre orologi 3, Parioli) alle ore 19 di mercoledì 24 settembre.
— **Roma**, 19 settembre 1980.

Domenica 21 corrente mese ore 10 nella parrocchia di S. Maria della Scala di Moncalieri, officiata dal fraterno amico don Francesco si terrà la Messa in suffragio dell'anima di

Fedele Pollino «Pulin»

Questo annuncio è dedicato agli amici che vogliono parteciparvi per ricordare il caro scomparso.
— **Torino**, 19 settembre 1980.

1974 1980

Carlo Piacenza

Con rimpianto **Renato** e **Maria**.

1974 1983

Carlo Piacenza

Sempre ricordato.

Giorgio Buttino

Sono passati quattro anni.
— **Torino**, 19 settembre 1980.

1959 1980

Lydia Sardo nata Balla

Con Lei sino all'ultimo anelito!
— **Rosta**, 19 settembre 1980.

Nel terzo anniversario della scomparsa della carissima

Jole Grassi Rota

il marito ed i parenti tutti la ricordano con costante immutato affetto e rimpianto.
— **Torino**, 19 settembre 1980.

1978 1980

Felice Vellan

Nel pensiero di ogni giorno la moglie lo ricorda.

1976 20 settembre 1980

Giovanni Castelli

Nel 4° anniversario della sua dipartita, i familiari lo ricordano con immutato affetto.

1979 1980

Pietro Tinivella

Vivi indimenticato nel ricordo dei tuoi cari.

1976 1980

cav. Luigi Fontanelli

I suoi cari ne ricordano con grande rimpianto la cara memoria.

Nel secondo anniversario morte il suo **Luigino** sua **Laura** parenti amici la ricordano con amore

Maria Omegna Ierace

Messa il 20 settembre ore 18,30 S. Cuore del Gesù via Nizza.
— **Torino**, 19 settembre 1980.

1975 19 settembre 1980

Luigi Pejrani

I tuoi cari li ricordano.

1973 1980

Carlo Lanzoni

Sei sempre nel nostro cuore.

1979 1985

Nel primo anniversario della scomparsa del

dott. Aldo Peracchio

la moglie **Norina** lo ricorda con affetto. La S. Messa verrà celebrata il 20 settembre ore 18 nella chiesa di San Martino di Villanova d'Asti.

1978 1980

cav. Luigi Vai

Nel quarto anniversario i suoi cari lo ricordano con rimpianto. La S. Messa sarà celebrata il 28-9 alle ore 11 nella parrocchia di Cavoretto.
— **Torino**, 19 settembre 1980.

19-9-1967 19-9-1980

prof. Silvio Clerici

A tredici anni dalla tua prematura scomparsa il rimpianto di ogni giorno si accompagna al ricordo della tua grande bontà e del tuo cuore generoso.
— **Roma**, 19 settembre 1980.

1976 1980

Laura e Antonio Rosso

Santa Messa 21-9-80 ore 18 Parrocchia Gran Madre.

PULLOVER E CAMICIE.
DI RIGORE LO STILE INGLESE.

Pullover, golf, cardigan...
Sempre fibre naturali, sempre i disegni tradizionali inglesi. Sotto, una camicia di flanella o di cotone a quadretti. Tutto per vestire bene, e classico, anche senza la giacca. Il pullover con disegno Argyll, in lambswool 100% lana, scollo a V, manica lunga, originale inglese, Lire 50.000. Il gilet, Lire 22.500.
Sempre in Argyll, ma di produzione nazionale, il pullover in pura lana con manica lunga, Lire 25.000.

la Rinascente
E DOVE, SE NO?

a Torino in Via Lagrange
Posteggio gratuito P

ECONOMICI

La tariffa è di L. 1350 la riga. Rubrica 6: operai/impiegati **L. 750,** tecnici **L. 850,** dirigenti **L. 1150. Rubrica 2 e 11** (domande) **L. 750.** Avvisi urgenti data fissa o neretti: il doppio. Neretti urgenti, data fissa o urgentissimi il triplo.

In tema di offerte di impiego o lavoro, l'editore ricorda che la legge 9.12.1977 n° 903 vieta discriminazioni sul sesso e l'inserzionista è impegnato a rispettare tale legge.

2 Affari e capitali

A.A.A.A. PRESTITELEFONO a tutti in poche ore

FIDAUTO
basta telefonare e portare il libretto di circolazione della vostra auto o atto di proprietà della vostra casa, per ottenere un prestito immediato.
FIDAUTO
p.za Statuto 24, telefoni 472.180 - 472.181.

A. ATTENZIONE finanziamenti istantanei a tutti. Via Cristoforo Colombo 1, telefoni 504.463 - 580.870.

A. SOCIETA' finanziaria torinese cerca privato o commerciante anche con modesto capitale liquido per collaborazione di affari non impegnativa e molto redditizia. Trattasi anche con funzionari di banca. Telefonare 011 650.4680.

ATTENZIONE prestiti fiduciari e ipotecari a tutti riservatezza via S. Teresa 23 tel. 539.028.

FINANZIAMO rapidamente dipendenti comunali ospedalieri ditte locali con cessione 5° stipendio tel. 011 443.167.

PRESTITI procura privato sollecitamente a miti interessi a impiegati casalinghe massima riservatezza. Tel. 836427.

3 Aziende, negozi

A. DALMAZIA tel. 533.897 tratta in Torino centro grosso ristorante pizzeria incasso elevato dimostrabile.

A. SALVOLDI cede Rivoli avviatissima boutique clientela signorile incasso 12 milioni mensili tel. 830.052.

AVVIATA fabbrica paralumi lampade con esposizione macchinari merce in blocco cedesi causa malattia. Tel. 287.593 - 729.090.

BAR centralissimo angolare posizione grande passaggio incasso oltre 1 milione giornaliero adatto persone qualificate Pistone tel. 506.396.

BAR superalcolico stupendo angolare incasso 700 mila giornaliere cede anticipando 25 milioni. Tel. 537.213/517.260.

BAR superalcolico Borgo San Pietro arredamento nuovo incasso oltre 160 mila giornaliere 35 milioni Pistone tel. 506.396.

FRANA cede alimentari vasta licenza zona Statuto. Incasso 700.000 giornaliere alto utile. Richiesta 35 milioni. Tel. 511.090.

FRANA cede attività arredo casa centrale ampio moderno. Possibilità diversa utilizzazioni. Alto utile. Tel. 511.090.

FRANA cede bar super orario ridotto alloggio. Incasso 260 mila arredamento nuovo. Richiesta adeguata. Tel. 511.090.

FRANA cede boutique centrale sotto portici clientela e merce di classe. Utile 35 milioni annui. Tel. 511.090 545.129.

FRANA cede complesso commerciale generi e servizi signore. 200 mq. Incasso annuo 700 mila richiesta adeguata. Tel. 511.090.

FRANA cede cristallerie articoli regalo tabelle XII XIII XIV angolare 4 vetrine su corso. Richiesta adeguata. Tel. 511.090.

FRANA cede ingrosso cancelleria avviatissima centrale vasti locali scelta clientela. Utile 48 milioni annui. Tel. 511.090.

FRANA cede latteria moderna zona Madama Cristina. Incasso 320 mila giornaliere modica richiesta. Tel. 511.090.

FRANA cede negozio dischi vasta licenza centralissimo. Incasso annuo 120 milioni. Forti utili. Tel. 511.090 545.129.

FRANA cede pastificio alimentari zona S. Rita ottima attrezzatura. Utile 25 milioni. Richiesta 36 milioni. Tel. 511.090.

FRANA cede rivendita pane zona Crocetta. Incasso 200 mila giornaliere. Moderna, spaziosa. Tel. 511.090 545.129.

LABEO articoli regalo casalinghi importante cittadina ampia esposizione cede 180 milioni più fondi vivi tel. 774.853.

LABEO attrezzature meccanica completa con frese tornio rettifica locale in affitto 110 mq cede 95 milioni tel. 774.853.

LABEO laboratorio artigianale confezioni ampi locali attrezzatura moderna personale minimo causa ritiro cede 150 milioni più fondi utile adeguato tel. 774.853.

MACELLERIA in Grugliasco cedesi forte passaggio tabella 2 ottimo reddito. Tel. 518.817.

MARKET alimentari cedesi a Varazze con ottimo giro d'affari dimostrabile possibilità di alloggio occasione. Tel. 760.132.

RISTORANTE centralissimo rinomatissimo attività ventennale incasso 1 milione 500 mila giornalieri adatto persone altamente qualificate favorevoli condizioni pagamento Pistone tel. 500.012.

5 Locali e negozi

domande

ACQUISTARE vendere o affittare locali industriali o commerciali è difficile. Per le cose difficili occorrono degli specialisti. Noi lo siamo! Labeo tel. 779.259 774.853.

PRIVATO compra locale libero possibilmente fronte strada con passo carraio pago a contanti tel. 6507960 ore pasti.

offerte

CAPANNONE industriale nuova costruzione mq 5000 completo di servizi affittasi in Casale Monferrato. Telefonare 538.504 Amministrazione Baldi.

CENTROCASA 513.831 Mirafiori negozio arredamenti mq 100 circa più seminterrato prezzo conveniente anche per investimento.

LIBERI via Mongrando muri negozi con retro diverse metrature. Pagamento facilitato. Immobiliaretoro 549.761 - 553.204.

LIBERO Immobiliaretoro vende via Principe Amedeo muri negozio di 25 mq, ampie facilitazioni di pagamento. Telefonare 549.761 - 553.204.

LOCALE industriale fronte autostrada To-Mi km 0,500 capannone unico mq 3520 altezza m 6,50, 4 accessi carrai autotreni pensilina mq 200 cortile condominiale mq 30 mila eventualmente divisibile affitta a lavorazione leggera deposito. Labeo tel. 740.615.

NUCLEO Fe Torino corso Moncalieri sono disponibili in affitto locali uffici capannoni tettoie aree deposito diverse metrature da mq 250 locale custodia e parcheggio. Padone & Taliano, tel. 553.371.

UTIP 547.828 vende a Beinasco 20 box liberi ed occupati in blocco o separatamente facilitando.

VIA G. DI BAROLO
liquidiamo per fine frazionamento negozio mq 48 Lux Case, tel. 546.478.

7 Offerte lavoro e impiego

operai, autisti, fattorini

A.A.A. ASSUMESI giovani 150 mila settimanali dinamici volenterosi. Per informazioni: via Baretti 9/D, orario ufficio.

impiegati

EDIL Residence assume per inserimento settore immobiliare ambosessi ottimo trattamento fisso provvigionale. Tel. 650.5539.

SOCIETA' Immobiliare assume venditori e acquisitori max 30enni auto propria, stipendio e provvigioni. Telefonare 472.057.

8 Rappresentanti

DITTA
Cemag S.r.l. rappresentanze macchine utensili case primarie nazionali cerca agente per vendita zona Torino provincia. Telefonare ore ufficio 650.3370.

15 Autovetture

ACQUISTO auto piccole e grosse cilindrate anche semestrali massima valutazione, pagamento contanti via S. Ottavio 32, telefono 877.242 aperto anche il sabato.

ALFETTA G.T. 1.6 del 79 come nuova, vera occasione. Automarkets corso Principe Eugenio 11. Tel. 539.595.

AUTOSTADIO AUTO D'OCCASIONE
assortimento autovetture Fiat Alfa Lancia Ford Autobianchi, tutte ricondizionate in garanzia. Autostadio corso Agnelli 22. Tel. 326.232.

AUTOSTADIO VEICOLI COMMERCIALI
da noi assortimento furgoni, trasporto persone, autocarri, tutti ricondizionati con garanzia. Autostadio corso Agnelli 22. Tel. 326.232.

AUTOVETTURE SCOFFI
semestrali Fiat Lancia Autobianchi selezionate. Nuove tutte marche e d'importazione pronta consegna garanzie. Assortimento usato. Leasing permute rateazioni. Scoffi corso Turati 15. Tel. 599.878, 504.339.

BMW 2002
amaranto vetri azzurrati anno 74 bellissima Kitcar vende o permuta corso Galileo Ferraris 24, tel. 510.251 518.812.

FIESTA 1.1 L del 78 tutta originale. Automarkets corso Principe Eugenio 11. Tel. 510.738.

FURGONI e autocarri d'occasione a prezzi controllati con portata di ql 10 a ql 18: modelli Ford Transit, Fiat 238, Fiat 242, Fiat 900 T Mercedes, Alfa Romeo, Volkswagen. Allestimenti per trasporti speciali e ribaltabili. Si accettano permute e pagamenti rateali. Visitateci. Automarkets corso Grosseto 318 telefono 739.5353.

GENCAR DOPO VACANZE
durante le vacanze la Gencar ha selezionato e preparato oltre 100 autovetture che ora espone a prezzi notevolmente ribassati. Disponiamo di oltre 60 modelli di piccola e media cilindrata con un prezzo di vendita da 1 milione a 2 milioni 500 mila delle seguenti marche: Fiat Alfa Romeo Innocenti Simca Ford Renault Citroën e Opel. Oltre 20 autovetture a gasolio accuratamente ricondizionate o in garanzia. Assortimento di veicoli commerciali benzina e Diesel. Gencar nuovo centro dell'Auto d'occasione, via Nizza 185, tel. 696.1755.

GIULIA SUPER 1300
blu scura, unico proprietario, fine 76 con garanzia Kitcar corso Belgio 101, tel 899.9044-5-6.

LANCIA Gamma coupé 2000 privato vendo cambio con cilindrata inferiore condizionatore come nuova. Tel. 301.701.

OCCASIONI
due indirizzi se cercate un'auto d'occasione. Visitateci: Lincarauto, corso Principe Oddone 68 e corso Orbassano 72.

PRIVATAMENTE vendo Volkswagen 1200 Maggiolone 1973 seminuova 2 milioni 100 mila e 127 modello 1973 accessori. Tel 656.4366.

TOYOTA
hard top diesel nuove garanzia pronta consegna anche in full leasing operativo, immatricolazione autoveicolo (Iva 35%) o autocarro (Iva 14%). Soc. Streri, Cuneo. Tel. (0171) 65.931.

18 Acquisto alloggi

A.A.A.A. ACQUISTANSI alloggi una o due camere cucina servizi qualsiasi zona Torino pagamento per contanti. Telefonare 532.409.

A.A. ACQUISTO alloggio libero (anche non subito purché garantito sicuramente entro il 15 febbraio) in Torino o prima periferia pagamento 50% subito, saldo consegna chiavi tel 517.591 chiedere sig. Orso.

A.A. COMPRO massima urgenza camera tinello o 2 camere cucina bagno libero atto a 30 giorni tel. 213.553.

A. ACQUISTO scopo investimento 2 alloggi affittati purché buono stato in Torino o prima cintura tel. 549.505 int. 12.

A. CASETTA libera anche vecchia costruzione con terreno compro pagando in contanti e subito. Tel. 599.657.

A. COMPRO con urgenza alloggio libero in Torino 2-3 camere comodo scuola possibilmente ascensore. Tel. 695.117, sera.

A. ENTRO 20 Km da Torino acquisterei casetta libera anche da riattare o rustico indipendente con giardino. Tel. 446.671.

A. MASSIMA riservatezza privato acquista alloggio libero 2 camere tinello casa decorosa tel. 513.718.

A. PRIVATA urge acquistare appartamento libero 2/3 camere tinello cucinino o cucina. Pagamento immediato. Tel. 650.5583.

A. UFFICIO zona centrale acquistasi massimo 4 vani anche casa d'epoca purché decoroso tel. 549.492.

ACQUISTIAMO
per contanti alloggi in Torino e cintura liberi od affittati, per le numerose richieste che non riusciamo a soddisfare, aspettiamo le vostre offerte.
CASALEGNO
la certezza di una vendita immediata. Corso R. Margherita 7, telefono 885.982.

ACQUISTIAMO con atto notarile stabili in blocco e alloggi singoli pagamento contanti rapidità. Tel. 503.350 503.998.

ACQUISTO direttamente da privato alloggi e interi stabili liberi e occupati per investimento qualsiasi zona di Torino e prima cintura. Telefonare 659.168.

ACQUISTO in Torino e prima cintura alloggio libero anche da ristrutturare scopo investimento spesa massima 45 milioni pagamento per contanti. Tel. 658.984 ore ufficio.

ALLOGGIO possibilmente libero cerco zona Bernini Francia Parella pagando contanti tel. 599.877.

CASETTA privato acquisterebbe anche da mettere a posto a Torino pagamento per contanti tel. 889605 orario dei pasti.

CERCASI acquistare prima cintura Torino casetta libera 3-4 camere. Tel. 539.181.

CERCHIAMO stabile in Torino e prima cintura qualunque dimensione Union Case 549.777.

CERCO in acquisto appartamento libero 1-2 camere tinello servizi. Telefonare 378.789.

CERCO villa vicinanze Torino possibilmente 1ª cintura pagamento contanti tel. 599.977.

EDILPIEMONTE
A ACQUISTA
TEL. 548245 INT. 12

IMPIEGATO acquista in contanti da privato 2 camere tinello cucinino in Torino o cintura tel. 6407437 pomeriggio.

PRIVATAMENTE cerco alloggio in Torino o prima cintura. Pagamento contanti. Tel. 585.912.

PRIVATO acquista in Torino o prima cintura alloggi liberi 1-2 camere servizi pagamento contanti. Tel. 537.213 517.260.

PRIVATO acquista da privato alloggio libero in Torino. Telefonare ore pasti al 705.385.

PRIVATO cerca collina precollina o vicinanze Torino villa unifamiliare con giardino mq 200-250 tel. 504.419.

PRIVATO compra camera cucina o camera tinello cucinino libero a Torino a contanti tel 219708 orario pasti.

RICERCHIAMO alloggio camera tinello cucinino servizi libero subito. Telefonare 539.181.

URGE acquistare causa sfratto 2 camere tinello o cucina zona Santa Rita - Mirafiori pagamento contanti. Telefonare 696.4162.

(continua)

MAGAZZINI ABBIGLIAMENTO Prandi
C.SO PALESTRO 7 ANG. VIA JUVARRA - TORINO
PREZZI INGROSSO
SOLO POMERIGGIO
AFFRETTATEVI! quantitativi limitati
Cappotti uomo lana L. 72.000
Giubbotti lana L. 35.000
Giacconi trapuntati L. 39.000
Cappotti donna pura lana L. 69.000

Rispondono al quesito i bianconeri Trapattoni, Scirea e Fanna

A che serve uno straniero?

1) Quale il ruolo del giocatore straniero in campionato?
2) Con il suo apporto le squadre italiane impegnate Coppe europee otterranno risultati migliori rispetto passato?
3) Siete favorevoli all'apertura due stranieri per squadra?

Lo straniero. Stiamo reimparando a giocare con questo sostantivo. «Non passa», mormoravano Piave e più recentemente Milano, negli uffici della Lega e della Federazione. Questa volta è passato è stato accolto con sospetto o salvatore della patria calcistica. Subito giudicato, lo straniero verrà rigiudicato do- ogni domenica campionato e anche due volte la settimana quando gli toccheranno gli straordinari con il mercoledì di Coppa. Per il momento fortissimo. Noi siamo fatti così: ci basta andare allo stadio, la domenica, c'è Sivori programma siamo a posto. Omar Torino era molto, a Napoli diventato tutto. Sivori era lo straniero, Altafini era lo straniero.

Giovanni Trapattoni

Tanti altri prima loro sono stati lo straniero. Adesso ricominciamo: Falcao è diventato subito l'ottavo re di Roma, a Napoli Krol già sulle cartoline, mentre più composta Torino Brady è uscito dallo stadio, mercoledì notte, come se Comunale fosse il Regio e l'irlandese il più grande direttore d'orchestra. Dunque lo straniero. Di questo personaggio parlano tre uomini di calcio, tre uomini della Juventus: Trapattoni, Scirea, Fanna.

Trapattoni richiama subito l'attenzione sul ruolo dello straniero: *«Per quanto forte possa essere, non può risolvere solo i problemi di una squadra. Facciamo il caso di Prohaska: mi sembra che la manovra dell'Inter sia sempre ispirata da lui. La stessa osservazione valeva a tempo per Suarez: in quell'Inter giocava anche un certo Corso.*

«I giocatori come Antognoni in Italia considerati incedibili — prosegue il Trap — *società che avesse voluto rafforzarsi ugualmente, senza la possibilità d'ingaggiare un giocatore straniero, avrebbe dovuto riuscirvi? Ecco, questa stata delle funzioni della riapertura delle frontiere».*

Gaetano Scirea

«Direi che avvertiva anche bisogno forze nuove — interviene Fanna —: *nella scorsa stagione la credibilità del nostro calcio stata incrinata dalle situazioni tutti conoscono. questo punto lo straniero serviva a riaprire discorso con il pubblico. Alcune squadre hanno ingaggiato uomini molto forti: il campionato non può che beneficiarne, in termini di spettacolo di popolarità».*

L'allenatore insiste sull'aspetto tecnico dell'apporto fornito dal giocatore straniero: *«Ciascuno ha acquistato l'elemento per il reparto che riteneva di dover rafforzare di più. Sono arrivati degli organizzatori del gioco, delle punte. I riflessi? Voglio essere coerente con quanto sostenevo già un fa: straniero per squadra non cambierà fisionomia del campionato, non ne ribalterà i valori. Restiamo con i piedi per terra. Diciamo che il suo arrivo è stato importante, che ha aumentato potenziale delle squadre l'hanno ingaggiato. Punto basta».*

Secondo Scirea il dibattito sul ruolo dello straniero nel calcio italiano poggia su una discriminante: la qualità della nostra «legione straniera». Scirea fa questo ragionamento: *«Ben venga purché sia valido. Il ruolo che ricopre conta relativamente. Brady, per esempio, non è punta, con lui regia siamo in grado di segnare di più».*

Il tema del regista è ripreso da Fanna: *«Di attaccanti in Italia ce sono tanti e validi, anche quest'anno sono spariti Rossi, Giordano Savoldi, io direi che si è tornati alla formula del regista perché c'era bisogno di mettere ordine a centrocampo. I Brady, i Prohaska, i Falcao avranno questo compito nel nostro campionato. Il calcio si è evoluto, vive di movimento, manovre corale, di inserimenti di aggiramento sulle fasce ed la presenza di organizzatori del gioco».*

Al secondo interrogativo Fanna risponde affermativamente senza esitazione: *«Per forza deve essere così. L'esperienza internazionale di certi giocatori una garanzia».* Dello stesso avviso Scirea: *«Mercoledì Brady stato determinante, Prohaska ha giocato molto bene Falcao ha pure segnato. A giudicare primo turno con gli stranieri faremo senz'altro più strada nelle Coppe».*

Pietro Fanna

Trapattoni, invece, sposa un'altra tesi. Lui dice: *«Ti affermi nelle Coppe hai un collettivo, potenza tecnica e atletica. Se invece pensiamo che un solo uomo può bastare a determinare un salto di qualità ci sbagliamo davvero. Noi, l'anno scorso, siamo arrivati un passo dalla finale anche senza Brady, Inter Torino si sono arenate di fronte ad avversarie decisamente più forti».*

Il tecnico non sembra favorevole formula di due stranieri per squadra. *«Un altro* — dice — *potrebbe sottrarre spazio a qualche nostro giovane, ma il pubblico lo esige...».* Dei giocatori, Scirea è possibilista, Fanna è d'accordo. *«Due stranieri sarebbero più che sufficienti* — sostiene Pietro —, *ma già quest'anno, quei pochi venuti, hanno introdotto ventata di entusiasmo che mancava alla nostra mentalità».*

Alberto Gaino

Licenziato il c.t. del Panathinaikos

— Dopo contestazioni di mercoledì Torino parte dei greci, il Panathinaikos riunito d'urgenza il consiglio amministrazione e deciso di licenziare il tecnico inglese Ronnie ritenendolo responsabile dura subita della Juventus. suo posto, per il momento, preso dall'ex nazionale greco a della formazione ateniese, Papaemanuil, già vice di Pesaola nel corso della passata stagione. Prima questa decisione pressioni del era messo Bruno nel tentativo convincerlo guidare la formazione greca per un Pesaola avrebbe risposto negativamente spiegando di avere ricevuto proprio in questi giorni un'altra offerta da di club e di propenso ad accettarla.

di un personaggio strano, un uomo che tutto potrà fare tranne l'allenatore» scrive il giornale più diffuso del Paese, «Ta-Nea».

Il quotidiano porta in prima pagina anche un commento polemico tecnico presidente della società per la condotta confronti giornalisti dopo la partita, negli spogliatoi.

● NOVI — Il Moto Club di Arquata Scrivia organizza domenica nel permanente in località Voce due gare interregionali di motocross: junior classe 125 e cadetti 250 cc. In palio primo trofeo Elt. Inizio alle 14,30.

Per Pieretto Mennea niente soldi a Tokyo?

Niente sfida fra nazioni, niente rimborsi per i campioni

Atletica-affare a Tokyo un giro da due miliardi

TOKYO — Una riunione «ottogonale» punti nazioni si è trasformata in meeting. Questa interessante riunione atletica leggera si chiama «Eight nation games», cioè gioco delle otto nazioni. Non ci l'incentivo del punteggio, dunque sfuma possibilità una verifica diretta fra Urss e dopo le Olimpiadi di Mosca. pensare che state poche le difficoltà per «cucire» questa manifestazione dal momento che Il Giappone, paese organizzatore, boicottato i giochi olimpici. Usa e Urss, insomma, si incontrano platonicamente, poiché al termine delle gare vi sarà il confronto dei punteggi.

La squadra Usa, dopo aver appreso la notizia su questa decisione degli organizzatori giapponesi, sul punto di disertare manifestazione. «Noi siamo venuti Giappone — ha dichiarato la signora Dennis, vicepresidente federazione atletica statunitense — per un confronto diretto con la squadra Urss, confronto che è venuto mancare Mosca per i motivi che sapete». il dado tratto Germania Occidentale, Italia, Stati Uniti, Finlandia, Gran Bretagna, Polonia, Urss e Giappone affronteranno regolarmente senza però l'incentivo dei punteggi parziali e totali.

Il meeting, comunque, assume le proporzioni di un grande «affare». Il budget è quasi miliardi di lire, una cifra astronomica se che riferita ad manifestazione di atletica. Perché un affare? Domanda legittima alla quale è possibile dare questa risposta: poiché gli credevano dover rappresentare una nazione che affrontava le altre, hanno aderito esigere compensi. Ed ecco che incassi andranno all'organizzazione che avrà così la preoccupazione dei salatissimi rimborsi-spese che solitamente pretendono campioni affermati.

k. y.

Tutte le novità per un trucco completo nel nuovo cofanetto

BIZARRE

una proposta di ATKINSONS

da profumi Servetti

via Rodi 1 ▪ piazza Sabotino 1 ▪ via Tripoli 7 ▪ via Carlo Alberto 31
Corso Giulio Cesare 214

L'allenatore del Molenbeek elogia la squadra di Rabitti

«Il Torino ci ha demoliti»

BRUXELLES — I giornali pieni titoli che inneggiano al Torino, definito una splendida realtà del calcio italiano. Sarà che il Molenbek non troppo seguito, che il pubblico non portato a follie e ragiona con obiettività addirittura esasperata, quando si fa il giro dei locali sembra di essere al Filadelfia, circondati dai tifosi granata. I quali tifosi granata si sono comportati benissimo: hanno soltanto buttato giù una parte della rete del campo ma si sono affrettati a raddrizzarla. Li hanno presi per dei mattacchioni, la polizia ha preferito non intervenire. E' bastato che il presidente Pianelli andasse a calmarli con poche parole.

E la squadra? Se n'è partita in trionfo, cosa che al Torino nelle trasferte all'estero succedeva da millenni. Con la soddisfazione si registrava anche un sospirone di sollievo pienamente giustificato. Esaminiamo tutto: c'era l'esordio in campo internazionale, una squadra con tanti ragazzini e Van de Korput e Zaccarelli infortunati. La situazione non era certamente allegra, chiunque ipotizzato una sconfitta pesante non poteva essere considerato un pazzo. Preoccupazioni notevoli, insomma. Invece i ragazzini hanno risposto.

Non è il caso di far diventare Rabitti un «mago», anche perché lui sarebbe il primo a riderne. Ma è evidente che questo Torino è diventato molto in fretta una sua creatura, alla quale ha tra- tutte le sue idee ed il suo modo di intendere il calcio. I giocatori gli rispondono, pronti ad accettare qualsiasi sua decisione o iniziativa. Ha creato l'ambiente? Certo, ha creato l'ambiente, quello giusto; anche i nuovi lo hanno capito, gente come D'Amico — da sempre dipinta all'insegna di genio e sregolatezza — è entrata nei ranghi, si ispira al collettivo ed è ben contenta di farlo.

In quanto particolari della tecnica-tattica calcistica, Rabitti da troppi anni sulla breccia per avere difficoltà: diciamo che il Torino è diventato giovanissimo all'improvviso dei giovanissimi ha acquisito la mentalità. Che si basa soprattutto sull'entusiasmo: quall'entusiasmo che riesce far apparire facili anche le cose più difficili. La prova è stata avuta da questa trasferta in Belgio, affrontata alla garibaldina, sulle ali della giovinezza. Lo hanno ammesso anche gli avversari. L'allenatore del Molembek ha commentato: *«Nella ripresa mancate le forze. Evidentemente il Torino è riuscito a metterci alle corde. E' una squadra che farà strada: ne ha tutti i numeri»*.

Rabitti, comunque, non vuol neppure pensare che questo primo turno di Coppa sia già superato. *«Aspettiamo seconda partita, dopo parleremo»*.

Beppe Bracco

Ercole Rabitti, un allenatore idee chiare

A Cuneo, Imperia, Cordignano e Albissola

Per sedici maglie oltre 800 boccisti

La Ciriacese: Ceresa, Micheletta, Macario e Spinello

Le ultime sedici maglie tricolori del 1980 assegnate domenica ai bocciofili dell'Ubi-Sezione Volo per la specialità a quadrette: Cuneo per la «nazionale», Imperia per la «regionale», a Cordignano (Treviso) per la «propaganda» ad Albissola per gli «allievi». Oltre 800 i bocciofili gara.

Con queste prove di campionato si chiude praticamente stagione agonistica: ci sono ancora alcune gare livello nazionale, l'interesse si accentrerà soprattutto sul doppio confronto Italia-Francia (tra squadre nazionali il 27 e 28 settembre ad Asti, tra squadre «allievi» il 5 ottobre a Pietra Ligure), sui campionati mondiali di Montecarlo (dal al 12 ottobre) sull'incontro «Under 23», sempre fra Italia e Francia (il 18-19 ottobre ad Aosta).

La gara Cuneo (organizzata dalla Bocciofila La Novella) è particolarmente interessante perché, tra i 60 giocatori di partecipanti al campionato, ci sono i candidati a vestire la maglia azzurra per Asti e soprattutto per i mondiali. Per il match Italia-Francia sono stati selezionati: AndreolioBenevene, Macario, Selva Sturla (non c'è il capitano Granaglia, perché domenica si sposa ad Avigliana il figlio Enzo). Una conferma che per il c.t. Robotti la squadra azzurra farà affidamento al «blocco» dell'Accorsi Tuttobocce.

I favori del pronostico sono per l'Accorsi Tuttobocce (Granaglia, Andreoli, Bragaglia, Selva), che si presenta col titolo di campione di società; ma il campo delle rivali è particolarmente agguerrito e trattandosi di una prova ad eliminazione diretta tutte le sorprese sono possibili.

In proposito basta ricordare quanto successe l'anno scorso Asti: le due grandi favorite — Accorsi Tuttobocce e Lancia Caudera — clamorosamente eliminate semifinale da Bertolotti Volpiano e Ciriacese (quest'ultima, poi, il titolo).

Tra le squadre con le migliori chances ricordiamo la Valeo Mondovì (Bonadio, Amerio, Garigliano, Gianotto), brillante seconda al «G.P. Bosso», poi i campioni uscenti della Ciriacese, Lancia Caudera, la Biellese, la Nizza Sider Nord, l'Olimpia Vercelli, Sampierdarenese. Il via alla gara (si gareggia in viale Angeli 33) verrà dato domani alle 15 dall'arbitro internazionale Remo Marengo Asti.

Per i campionati «r» e «allievi» la partecipazione libera, mentre per la «propaganda» il numero delle formazioni ammesse «chiuso» a 148; sei le società torinesi partecipanti e precisamente Sisport Fiat, Lancia Caudera, S. Bertolla, Ponte Masino (con una squadra) la Sis-Robe di Kappa (con due).

Domenica due gare per la «p»: a coppie, ad Orbassano a terne (64 squadre) a Torino, presso L'Artigiana-De Amicis.

Partite piuttosto «piatte» ieri sera alla Montagnola in occasione dei «recuperi» del 4° Trofeo «E. Monti»; per i «quarti» di mercoledì prossimo si sono qualificate la Barbero Monti (Priotto, Trucco, Tonon, Pironti; quest'ultimo è stato sostituito da Tuninetti) che ha battuto la Montagnola (Baroetto) per 13-2; la Ciriacese (Vay, Dannini, Passarella, Rolle) che ha eliminato, 13-4, l'Accorsi Tuttobocce di Benevene; nel terzo incontro, infine, per 13-9 della Fissa (Bragaglia, Ferrero, Picatti, Trova) sull'Accorsi Tuttobocce di Selva.

Guido Tolazzi

vuoi pagare...

Se vuoi pagare una parte del tuo nuovo Fiat col tuo vecchio camion, noi te lo valutiamo al giusto valore.

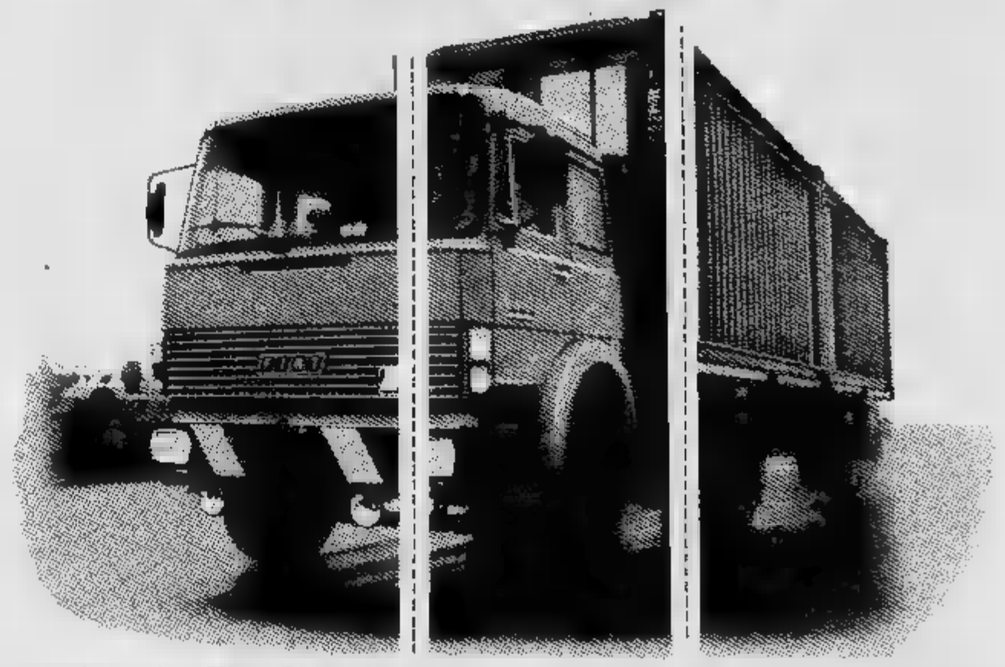

Il Concessionario Fiat Veicoli Industriali valuterà sempre il tuo un ottimo prezzo, non solo perché sei un cliente, ma anche perché un Fiat mantiene nel tempo il suo valore.

Prezzo iniziale finale.

I Veicoli Industriali Fiat hanno un prezzo giusto, ma la loro convenienza si valuta alla fine, calcolando la maggior economia d'esercizio, l'utilizzo senza problemi per anni e anni, il mantenimento nel tempo del suo valore. Se fai i conti, un Fiat conviene sempre.

Consulenti e non solo commercianti.

Il Concessionario Fiat Veicoli Industriali non si limita vender camion ma é, per professionalità ed esperienza, consulente ideale per risolvere ogni tuo problema scelta, finanziamento, allestimento normativa. Siamo i più vicini ai tuoi problemi.

Fratelli Brunero s.p.a.
Via F.lli Remmert, 16/28 - tel. (011) 9204015/6 - 10073 Ciriè (TO)

Orecchia & Scavarda s.p.a.
Corso Savona, 34 - tel. (011) 6408133 (3 linee)
10024 Moncalieri (TO)

Sarauto s.n.c.
C.so Moncenisio, 79 - S.S. 25 - tel. (011) 9540280 - 10090 Rosta (TO)

Torino Diesel s.p.a.
Fraz. Vadò - S.S. del Sestriere km 29
(011) 9866078/986609 - 10060 Scalenghe

Valle s.r.l.
Madama Cristina 52 - tel. (011) 683174/687723 - 10126

FIAT Veicoli Industriali

Concessionari Fiat Veicoli Industriali

IVECO

La società piemontese cambia rotta per tentare la risalita

Novara, una strada nuova

Un presidente a vita

Santino Tarantola, da ventisei anni [illegible] calcio

Gigi Gabetto collaboratore

L'allenatore Gianni Bui

NOVARA — *«Sono [illegible] ventisei anni nel calcio, una vera follia»* Santino Tarantola ride divertito. In effetti, [illegible] si può restare al vertice [illegible] [illegible] società di calcio per così lungo tempo, se non si è dotati di [illegible] inguaribile passione e non si ama l'avventura.

Intendiamoci, il mestiere di presidente oggi [illegible] sempre meno legato all'improvvisazione, il mecenatismo fine [illegible] [illegible] stesso per trasformarsi piuttosto in una sorta di attività a tempo pieno o quasi, ma Tarantola [illegible] tutte le difficoltà che la [illegible] comporta, resta ugualmente al timone e [illegible] intende [illegible] re la mano *«anche perché — [illegible] non sincerità — non so proprio chi se la sentirebbe di sostituirmi in [illegible] momento in cui il calcio, anche qui a Novara [illegible] tanti grattacapi [illegible] poche soddisfazioni»*.

Insomma per [illegible] il binomio Novara-Tarantola non si scinde assolutamente. Anzi, il presidente trova ogni anno la forza economica [illegible] psicologica, per rinnovare, per [illegible] nuove strade che riportino la squadra in alto. Quest'anno addirittura c'è stata una rivoluzione completa. [illegible] [illegible] le solite facce, un colpo [illegible] spugna al passato ed [illegible] arrivare giocatori in cerca di affermazione ed un tecnico neo-laureato a Coverciano, desideroso [illegible] mettere subito in pratica il proprio sapere calcistico.

Intanto Tarantola [illegible] le somme: *«L'anno scorso è stata la classica annata-no, sotto ogni punto di vista. In precedenza altri fatti, tipo l'affare Scandroglio, ci avevano tagliato le gambe, perché in realtà questo Novara non mi ha mai dato grosse delusioni. In fin [illegible] conti quattro anni fa eravamo [illegible] serie [illegible] con buone prospettive [illegible] per il futuro, quindi [illegible] sarei tanto pessimista»*.

Inutile ora andare a cercare [illegible] colpevoli: *«Abbiamo sbagliato tutti — riconosce Tarantola — la squadra in potenza era forte però c'era troppa gente senza stimoli. Lo stesso tecnico Canali non era la persona adatta, tanto che sono stato persino costretto a licenziarlo. Era quindi ora di cambiare rotta. La squadra è stata completamente rinnovata ed anche Bui, l'allenatore, [illegible] sembra la persona adatta per riportare in alto il Novara»*.

Un programma di rinnovamento coraggioso ma al tempo [illegible] pieno di rischi. I giovani infatti possono esplodere improvvisamente come restare invece eterne promesse. Insiste Tarantola: *«In un certo senso sono curioso anch'io di vedere cosa può rendere [illegible] squadra. Sta ai ragazzi di mostrare di valere, noi siamo in attesa di vedere confermate [illegible] nostre scelte. Per fortuna il pubblico, mai molto numeroso per [illegible] verità, ha capito e ci permette [illegible] di lavorare in pace. Questa [illegible] attualmente la cosa più importante»*.

A Novara sono approdati molti giocatori provenienti dal Sud [illegible] ente abituata ad essere trattata bene [illegible] micamente, [illegible] un manipolo di ragazzini che dalla provincia sono arrivati ad un club in grado di lanciarli in orbita, come l'ex aronese Mauri [illegible] cui tutti dicono [illegible] gran bene. Un lavoro meticoloso svolto oltre che dal presidente Tarantola, che trascorre più tempo nella se[illegible] [illegible] viale Kennedy che non sui cantiere. Anche dai suoi collaboratori Lena, da una vita [illegible] Novara [illegible] Gabetto. Prosegue Tarantola: *«Prima facevo tutto io — ricorda — anche perché avevo più entusiasmo [illegible] oggi. Ora [illegible] è più possibile gestire in solitudine una società calcistica [illegible] quindi era indispensabile che il Novara avesse una struttura [illegible] tipo diverso»*.

Ora [illegible] resta che attendere la risposta del pubblico. Come media lo scorso [illegible] non erano più [illegible] tre mila gli spettatori domenicali, mentre nel 1976, [illegible] di Bui, raggiungevano sempre le 15-20 mila unità. Ora si spe[illegible] che il numero si assesta[illegible] [illegible] su 7-8 mila persone, ma [illegible] fondamentali i risultati che saprà offrife la squadra. Spiega infatti [illegible] presidente: *«La città non favorisce il nostro ritorno [illegible] grande giro, ma io credo che i tifosi dopo la parabola discendente abbiano [illegible] [illegible] glia di esplodere. La nostra salvezza, anche sotto questo aspetto, sarebbe tornare in [illegible] B. La percentuale sugli incassi infatti ci permetterebbe [illegible] respirare economicamente. Inoltre, la B sarebbe [illegible] vetrina diversa in cui mettere in mostra [illegible] nostri "pezzi" migliori»*.

Tarantola quindi [illegible] demorde. La squadra [illegible] vivacchiare alla [illegible] peggio forse l'aveva , ma questo non faceva per lui. Dopo 26 anni la passione [illegible] rimasta immutata, anche se un po' tutti hanno cercato in questo tempo di fargli passare ogni entusiasmo, giocatori [illegible] pubblico su tutti. Uno [illegible] lui, [illegible] volte scudettato [illegible] l'hockey [illegible] rotelle, ha un sogno, rivedere lo stadio zeppo di folla in festa. *«Sì — conclude — come un tempo, quando per vedere i nostri hockeisti [illegible] gente si portava [illegible] sedia da casa perché [illegible] posti [illegible] sempre tutti esauriti»*.

Gianni Bui, un allenatore [illegible] idee molto moderne

«Voglio un gruppo affiatato che giochi con entusiasmo»

NOVARA — *Alla sua prima autentica esperienza come allenatore (ma [illegible] [illegible] sottovalutato né dimenticato il periodo vissuto nell'ultima parte del campionato di due [illegible] [illegible] al Genoa, quando salvò [illegible] squadra da una sicura retrocessione) Gianni Bui è atteso [illegible] un compito [illegible] dubbio difficile. Per [illegible] come lui che non è affogato nel mare sempre tempestoso [illegible] Genova, [illegible] dovrebbe [illegible] un problema amalgamare gli elementi di una squadra totalmente rinnovata.*

Tarantola infatti ha dato un deciso colpo di spugna sul passato, ed [illegible] tocca al neo allenatore far combaciare le tes[illegible] di questo mosaico azzurro. Bui [illegible] chiesto tempo, ha fatto e [illegible] facendo tuttora esperimenti per trovare il modulo di gioco migliore ed [illegible] attende lui stesso con interesse i risultati. Laureato [illegible] super[illegible] [illegible] Coverciano ha quindi le carte in regola per non fallire, anche se solo il lavoro svolto giornalmente sul campo dà [illegible] misura esatta del valore [illegible] un tecnico.

Qualcuno critica già: «In fondo chi non [illegible] soddisfatto — *ammette sinceramente Bui* — non ha torto. In questa prima parte di stagione [illegible] squadra non ha reso al meglio perché non [illegible] fresca a causa del superlavoro cui [illegible] stata sottoposta. Ho anche cambiato molto di volta in volta, [illegible] [illegible] indispensabile per potermi rendere conto del valore dei giocatori. Nonostante ciò abbiamo offerto prestazioni più che buone [illegible] Pavia [illegible] Casale. Ora è il momento di tirare [illegible] somme, di trovare la quadratura giusta in vista del campionato ormai imminente».

Un campionato che nelle intenzioni dovrà essere [illegible] semplice assestamento dopo [illegible] delusioni del passato, in [illegible] di un possibile balzo [illegible] compiere tra un anno. Qualora Bui lo ritenga indispensabile a novembre potrebbero arrivare un paio di giocatori di rinforzo, come ha promesso il presidente Tarantola. [illegible] proprio perché questo Novara è squadra giovane, è rischioso fare previsioni.

Prosegue Bui: «Il mio obiettivo fondamentale è quello [illegible] formare un gruppo [illegible] giocatori affiatati che dimostrino entusiasmo per tutto quello che fanno, [illegible] che riescano [illegible] accattivarsi la stima dei tifosi». *Tecnicamente la squadra [illegible] caratteristiche precise:* «Il gioco — *anticipa Bui* — non può prescindere dalle attitudini dei giocatori. Ormai anche in serie C ci sono elementi dai "piedi buoni" che sanno giocare la palla quindi tutto è più semplice. Diciamo che il Novara nuova edizione potrà contare su un centrocampo robusto, con gente [illegible] Frara, Monaco [illegible] Grilli e su un attacco più che valido con Scaburri [illegible] Ciceri. Secondo le mie previsioni ci troveremo bene in trasferta ma anche in viale Kennedy ci faremo rispettare. Quello che in ogni caso vorrei che i tifosi capissero è che si lavora per il futuro e che per ora abbiamo gettato solo le fondamenta del nuovo Novara».

Un discorso in perfetta sintonia [illegible] il personaggio Gianni Bui, uomo intelligente e preparato. Forse avrebbe potuto scegliere un posto di maggior tranquillità, invece ha cercato l'avventura a Novara, proprio perché poteva partire dal nulla [illegible] creare qualcosa di suo. Merita la stima e la fiducia di quanti amano ancora il gioco del calcio.

I tifosi, delusi nel passato, credono nel rinnovamento

«I giovani, la nostra forza»

NOVARA — I tifosi novaresi [illegible] [illegible] [illegible] può dar loro torto. Ormai hanno inghiottito troppi bocconi [illegible] e stentano quasi [illegible] credere che la squadra rie[illegible] a riprendersi. La «rivoluzion» voluta da Tarantola, trova comunque tutti consenzienti, perché — dicono — era l'unico modo per cercare la strada della resurrezione.

Il presidente del club Fedelissimi, Rocco Galbani, produttore di gorgonzola, [illegible] idee chiare: «La troppa voglia di primeggiare — dice — ha fatto commettere [illegible] passato tanti errori. Con i grossi monumenti, ossia con giocatori ormai [illegible] più stimoli, [illegible] si fanno le squadre. Bisogna seguire l'evoluzione del calcio, por[illegible] avanti il discorso dei giovani e quindi [illegible] pare che [illegible] si sia avviati sulla strada giusta. Quest'anno ci sono giocatori che [illegible] [illegible] l'interesse a [illegible] figurare, ragazzi provenienti dalle serie inferiori. [illegible] [illegible] campionato pieno di incognite, perché i giovani sono soggetti ad [illegible] e bassi, ma se disputiamo un torneo tranquillo, poi con qualche ritocco potremo anche ambi[illegible] a qualcosa [illegible] concreto».

Finora i tifosi hanno dunque capito gli sforzi della società: «Mi auguro che continui così — prosegue Galbani — e che non si facciano [illegible] [illegible] l'inizio sarà difficile. Alla guida della squadra c'è l'uomo adatto, [illegible] doti umane e morali notevoli. Bui ha già instaurato un franco rapporto con i giocatori ed in questo periodo [illegible] esperimenti merita la massima tranquillità. Del resto i tifosi novaresi non sono né "caldi" [illegible] [illegible] si. Torino [illegible] [illegible] attirano la gente; poi la provincia di Novara [illegible] molto lunga per cui [illegible] difficile convogliare gente allo stadio. Ora però avverto attorno alla squadra un certo senso di curiosità [illegible] spero che [illegible] manchi alla domenica il sostegno indispensabile».

[illegible] [illegible] Novara [illegible] potrà tornare in serie B? Galbani [illegible] crede: «Io sono [illegible] testa di [illegible] azienda — spiega — e cer[illegible] sempre di migliorare la mia posizione. Altrettanto spero che voglia fare la società. E credo che dopo un anno di indispensabile assestamento [illegible] traguardo della B sia raggiungibile. I nostri giovani sono la maggior garanzia di riuscita».

Quanto ai rapporti con la società, Galbani vorrebbe che i dirigenti si dimostrassero più sensibili [illegible] certi problemi: «I tifosi aiutano, proteggono la squadra, quindi Tarantola dovrebbe sentire [illegible] più [illegible] necessità [illegible] dialogare [illegible] loro. Novara ha un pubblico competente, compassato. I pochi scalmanati [illegible] qualche anno fa sono cresciuti e maturati, tanto che in tre anni abbiamo preso solo 600 mila lire di multa. Tutta questa gente vuole [illegible] stare vicino al No[illegible] per aiutarlo a risalire [illegible] svelta».

Pagina [illegible] [illegible] di
Fabio Vergnano

Per inadempienza contrattuale

Merckx denuncia Francesco Moser

Eddy Merckx ha grinta anche come organizzatore

Eddy Merckx è [illegible] denunciare Moser per inadempienza [illegible]. Il campione trentino [illegible] dovuto correre [illegible], dopo [illegible] firmato [illegible] regolare contratto, una [illegible] a cronometro organizzata dall'ex fuoriclasse belga, [illegible] ha fatto sapere che ha deciso di rinunciare.

Nell'allestire la manifestazione, d'accordo [illegible] i dirigenti del Coni belga, Merckx aveva [illegible] particolare [illegible] mento sullo scontro Hinault-Moser. Adesso, [illegible] trova [illegible] il campione [illegible] mondo e senza l'italiano. Passi [illegible] Hinault, il quale non partecipa alla [illegible] perché ammalato, ma non per Moser che non [illegible] in Belgio per correre in Italia, a Rovereto. Moser rischia di finire [illegible] tribunale.

Italia-Australia di Davis: il punto di domani potrebbe essere decisivo

Panatta: «Il doppio si può vincere»

[illegible] NOSTRO INVIATO

ROMA — *«D'accordo, hanno vinto gli Internazionali d'Australia lo scorso anno, poi quest'anno il torneo di Wimbledon [illegible] si [illegible] qualificati per le semifinali degli Internazionali degli Stati Uniti a Flushing Meadow* — dice Panatta, parlando del doppio australiano McNa[illegible] [illegible] McNamee —, *Io [illegible] Paolo, invece, abbiamo perso a Palermo contro Ocleppo e Yeaza, [illegible] non per questo ritengo chiuso [illegible] pronostico».*

«Non bisogna dimenticare — prosegue Panatta — *che questa coppia fortissima ha perso contro [illegible] ed Ocleppo nel [illegible] di [illegible] scorso al torneo di Rotterdam in due set (6-4, 6-3). Intendiamoci, i risultati dei match di doppio lasciano il tempo che trova[illegible] E' ormai risaputo che nelle partite di doppio l'impegno dei contendenti è sempre diverso. C'è chi ha intenzione di giocare al massimo e chi entra [illegible] campo con sufficienza. Dipende quasi sempre dall'esito [illegible] dalla durata dei match di singolare dove il monte premi [illegible] ben più alto. Certo l'exploit dei due australiani a Wimbledon [illegible] risultato che vale, importantissimo, dato che [illegible] Londra [illegible] si impegnano sempre, [illegible] qui a dare per sconfit[illegible] [illegible] Paolo in un match di Coppa Davis e sulla terra rossa ce ne corre».*

«Non va dimenticato — aggiunge Panatta — *che contro gli australiani io [illegible] Paolone abbiamo conquistato due delle nostre vittorie più importanti, più belle ed insperate. Nel 1976 al Foro Italico abbiamo stracciato nientemeno che Newcombe e Roche [illegible] tre soli set (6-3, 6-4, 6-3) e nel 1977, addirittura sull'erba del White City Stadium [illegible] Sydney, abbiamo conquistato il punto di quella finale battendo Alexander e Dent, sempre [illegible] tre set (6-4, 6-4, 7-5). E a quel tempo, Alexander e Dent ben valevano i McNamara ed i McNamee di oggi».*

«State tranquilli — conclude Panatta —, *quando il match vale, quando è Coppa Davis, quando siamo abbastanza bene allenati, come è il [illegible] attuale, io [illegible] Paolo siamo una coppia capace di giocare alla pari con qualsia[illegible] [illegible] avversario. Non va infatti dimenticato che quest'anno, pur con qualche delusione di troppo, ci siamo pur sempre aggiudicati il successo nel torneo [illegible] Montecarlo ai danni nientemeno che di Fleming-McEnroe che, a mio avviso, [illegible] oggi la coppia più forte del mondo su qualsiasi superficie».*

A parole il discorso di Panatta [illegible] fa una grinza, [illegible] bisognerà verderlo all'atto pratico sul campo del Foro Italico [illegible] molto dipenderà dall'esito dei due primi singolari di oggi [illegible] soprattutto da quante energie Adriano avrà speso nel singolare di apertura contro Paul McNa[illegible]

Aino Cacioppo

Assegnati i primi titoli di tiro [illegible] segno

Priore campione con la pistola

Proseguono al Poligono [illegible] Torino (alla Basse [illegible] Stura) i campionati assoluti di tiro a segno ai quali prendono parte i 20 migliori tiratori nelle varie categorie (ad eccezione [illegible] fucile standard, bersaglio mobile e bersaglio mobile [illegible] queste «fasi» degli assoluti si [illegible] già disputate rispettivamente [illegible] Imola e Vercelli).

Ieri, giornata di apertura degli assoluti, si è «tirato» nella pistola [illegible] metri dove si [illegible] imposto l'al[illegible] Paolo Priore (388 punti), [illegible] [illegible] toscano Alberto Pietrasanta (con lo stesso punteggio); terzo il bresciano Zanocchini distanziato [illegible] 5 punti. Renato Zambone [illegible] Roma si è invece aggiudicato il titolo nella pistola grosso calibro [illegible] un ottimo 590 su 600; secondo si [illegible] classificato Zanocchini (586 punti). Per il [illegible] posto si è reso necessario [illegible] spareggio: l'ha spuntata Giulio Poncini di Reggio Emilia sul vigile [illegible] Collegno Giuseppe Quadro.

Stamani erano di [illegible] i tiratori di carabina libera [illegible] [illegible] e quelli della pistola standard. Domani (dalle ore 8,30) saliranno [illegible] pedane gli atleti [illegible] carabina libera tre posizioni (40 colpi a terra, [illegible] in piedi [illegible] 40 in ginocchio) [illegible] quelli [illegible] pistola automatica, dove [illegible] impegnati alcuni degli azzurri [illegible] hanno partecipato ai recenti Giochi di [illegible].

I campionati si concluderanno domenica con le gare di categorie carabina 10 metri, pistola libera [illegible] ancora pistola automatica. L'inizio è previsto per le 9, mentre [illegible] le 12,30 verrà [illegible] [illegible] premiazione dei neocampioni italini delle varie categorie. Ricordiamo ancora che l'ingresso del pubblico [illegible] gratuito.

f. bis.

E' l'unica squadra della zona che gioca in Promozione

Rilanciare il calcio in Valle di Lanzo è il vero obiettivo del nuovo Cafasse

Il Cafasse, totalmente rinnovato sia nei quadri dirigenziali sia nello schieramento dei giocatori, si appresta a disputare un campionato di Promozione da protagonista.

A dirigere la società è ritornato dopo alcuni anni d'assenza dal mondo dello sport, Luigi Trivero, il dinamico presidente che nel 1973 condusse i gialloblù alla vittoria nella prima edizione della Coppa dei campioni del Piemonte organizzata [illegible] «Stampa Sera».

Dopo due stagioni (1977 e '78) di difficile inserimen[illegible] [illegible] in Serie D il Cafasse [illegible] rientrato in Promozione, dove ha trovato la sua esatta collocazione [illegible] ora [illegible] appresta con nuovi programmi a conquistare nell'arco [illegible] due [illegible] l'ammissione nel torneo [illegible] Eccellenza.

«Rispetto [illegible] passato — *dice Trivero* — sono state cambiate molte cose. Innanzitutto abbiamo mutato l'impostazione della squadra, che è stata orientata sull'impiego dei giovani della zona. Quest'anno militeranno nel Cafasse molti giovani che abita[illegible] in Valle [illegible] Lanzo, quali Perga, Rossato, Pancera, Gazzi, Alberto [illegible] Giampaolo Farallì, Vallini, Cavazzi, Girardi [illegible] Castiglioni. Si tratta di giovani promettenti, dai quali ci attendiamo valide prestazioni, che verranno affiancati da giocatori esperti del livello di La Bella, proveniente dall'Orbassano, che lo scorso anno nel suo girone fu il capocannoniere, Soncin, acquistato dal Modena, Cigliano dall'Ivrea, Davin dal Cherasco e Barchi [illegible] Villanova».

L'obiettivo principale di Trivero [illegible] quello [illegible] rilanciare il calcio in Valle di Lanzo, che ha appunto nel Cafasse l'unica squadra di una così vasta zona schierata in Promozione.

«Abbiamo sensibilizzato l'attenzione del sindaco [illegible] Cafasse, Luigi Costa, e [illegible] alcuni consiglieri, che hanno favorevolmente accettato i nuovi programmi e che ci hanno assicurato la loro assistenza riguardante l'ulteriore sistemazione [illegible] campo sportivo [illegible] [illegible] attrezzature. Considerando inoltre che Cafasse ha soltanto [illegible] abitanti e che gli incassi sono abbastanza scarsi, abbiamo creduto opportuno coinvolgere l'interesse di tutta la popolazione della vallata di Lanzo, in modo [illegible] poter arrivare [illegible] [illegible] maggior numero di spettatori».

I programmi di Trivero, dunque, sono ambiziosi [illegible] [illegible] puntati [illegible] [illegible] realizzazione di una sola squadra ben agguerrita che rappresenti degnamente una vasta [illegible] del Piemonte come [illegible] la Valle di Lanzo.

«Per quest'anno — *conclude il presidente* — contiamo di disputare [illegible] campionato di transizione [illegible] d'assestamento. Con un'accorta programmazione miriamo a ritornare presto sulle posizioni del passato, come ai tempi in cui vincemmo la Coppa di "Stampa Sera", che ci permise di avere al campo, in occasione della finale, [illegible] pubblico eccezionale».

Franzi Bertolazzo

Nel rally «Coppa Liburna»

Prova annullata Cerrato si ritira

LIVORNO — Dopo cinque prove speciali effettuate (dovevano essere [illegible], ma una è stata annullata) la classifica della prima tappa del Rally Coppa Liburna, ottava prova di campionato italiano che si sta disputando sulle strade del Livornese e del Grossetano, vedeva in testa la Opel Ascona 400 [illegible] «Tony», che precedeva di 5 secondi l'Alfetta turbo di Mauro Pregliasco. Poi seguivano [illegible] due Fiat 131 Abarth [illegible] Vudafieri e Tognana.

In questa prima parte [illegible] corsa due avvenimenti hanno vivacizzato [illegible] «Liburna», quest'anno al suo debutto su due tappe, anziché svolgersi in [illegible] sola nottata come [illegible] sempre successo. L'annullamento di una prova speciale, come [illegible] stato detto, [illegible] il ritiro di Dario Cerrato con la seconda Opel Ascona 400.

Quello della prova speciale può venire definito [illegible] piccolo «giallo», ma [illegible] necessario ritor[illegible] a ieri, vigilia della partenza, per farci un quadro più completo della situazione. Il «Coppa Liburna» ha due delle sue prove speciali su terra. Erano già sorte grandi contestazioni per due motivi: per avere il fatidico numero uno di partenza (chi andava via da[illegible] agli [illegible] sarebbe stato avvantaggiato rispetto [illegible] chi lo seguiva immerso nella polvere) [illegible] per l'impossibilità [illegible] provare con una vettura, [illegible] soltanto a piedi [illegible] [illegible] motorino, una delle due prove [illegible] sterrato, chiusa da un cancello.

Comunque la gara è partita, anche se con grandi proteste [illegible] parte della scuderia Jolly Club (che gestisce nei rallies gli interessi dell'Alfa Romeo, la quale avrebbe voluto [illegible] numero [illegible] Pregliasco, numero che invece è stato assegnato alla Opel Ascona [illegible] «Tony» reduce dalla vittoria al «Colline di Romagna»).

Erano Vudafieri [illegible] Cerrato [illegible] comproprietà ad affermarsi nella prima «speciale», poi si imponeva Pregliasco, che si ripeteva anche nella terza prova, buscando però 24 secondi nella prova successiva, [illegible] quarta e prima su terra. Alla quinta «Tony» passava ma Pregliasco si «trovava» un tronco in mez[illegible] alla strada: prova bloccata [illegible] sua vettura [illegible] quindi annullata.

Ora non si [illegible] come [illegible] tronco — un albe[illegible] secco sul bordo destro — sia finito lì: se caduto in seguito a spostamento d'aria provocato dal passaggio della Opel Ascona di «Tony», cosa abbastanza improbabile, [illegible] urtato dallo stesso Pregliasco [illegible] caduto in seguito all'urto (la vettura del pilota ligure sarebbe risultata danneggiata nella [illegible] parte anteriore destra, cioè proprio dal lato in cui si trovava l'albero), [illegible] messo lì [illegible] bella posta da qualcuno.

Finiva tristemente invece per Dario Cerrato, che era in testa alla classifica dopo la quarta prova e che non entrava nemmeno [illegible] [illegible] (cioè la quin[illegible] effettiva). Il torinese e il suo co-pilota Lucio Guizzardi, dopo [illegible] vinto a Biella il «Rally della Lana», sono stati costretti [illegible] ritiro.

Gian Dell'Erba

Sabato 20 - Domenica 21 settembre 1980

week-end

STAMPA SERA

Supplemento al numero 237 Stampa [illegible] settembre 1980 - A cura [illegible] Sincero - Direttore responsabile Sandro Doglio

Settembre, la stagione del vino

A Costigliole la sagra del Quagliano

Il «Quagliano» è probabilmente uno dei vitigni più rari tra quelli coltivati in Italia e tranne un numero ristretto [illegible] intenditori [illegible] ha mai bevuto il vino che si ricava [illegible] suoi grappoli che, quando [illegible] maturi, hanno [illegible] colore rosa intenso.

La vendemmia del Quagliano [illegible] supera infatti i 5-600 quintali, e solo una piccola parte viene poi venduta [illegible] tavola o avviata alla vinificazione. Quasi tutti i proprietari producono il Quagliano per [illegible] proprio o, al massimo, per cederlo ai parenti.

La coltivazione dell'uva Quagliano risale alla notte dei tempi. [illegible] si [illegible] perché è solo sulla collina di Ceretto di Costigliole che [illegible] nato questo eccezionale vitigno e [illegible] si [illegible] poi diffuso altrove. D'altra parte, parlando [illegible] uva e di vino, il pensiero [illegible] alla Langa [illegible] al Monferrato e pochi immaginano che esistano le viti [illegible] propaggini della catena alpina.

«*La lavorazione del Quagliano* — spiega Domenico Rugari, [illegible] sindaco di Costigliole Saluzzo — *è molto complessa. Pigiate le uve il mosto viene tolto dalla tinozza prima della fermentazione e poi filtrato anche sette-otto volte fino a ottene-* [illegible] *vino color rubino pallido*». La gradazione alcolica è molto bassa, otto-nove gradi [illegible] massimo, quindi va consumato giovane. Le non molte bottiglie in vendita costano, rispetto alla rarità del prodotto, relativamente poco: dalle [illegible] alle 1800 lire.

Al Quagliano Costigliole dedica ogni [illegible] [illegible] sagra, che, essendo giunta quest'anno alla 43ª edizione, [illegible] la decana di questo genere di manifestazioni in provincia. I festeggiamenti cominciano domenica prossima [illegible] proseguiranno con [illegible] corposo programma fino a lunedì 29 settembre, con una appendice solo sportiva domenica 5 ottobre.

Nella giornata inaugurale è prevista una corsa ciclistica per esordienti, lunedì il torneo di calcio, giovedì serata musicale [illegible] la corale «La Bicocca» di Manta. Sabato [illegible] l'esibizione dei «Langaroli».

Domenica 28 settembre verrà aperta la mostra ortofrutticola, al pomeriggio esibizio- [illegible] delle majorettes di Villanova Mondovì e [illegible] [illegible] spettacolo dei mini-ballerini.

Lunedì [illegible] gara [illegible] bocce [illegible] mattino, quindi chiusura della sagra con una veglia [illegible].

Domenica 5 ottobre [illegible] [illegible] un torneo di bocce. Per chi volesse includere Costigliole Saluzzo nei suoi itinerari turistici [illegible] consigliabile fare [illegible] puntata domenica [illegible] perché maturazione dell'uva favorendo verrà distribuito gratuitamente [illegible] assaggio di Quagliano.

g. d. m.

Questa settimana

- Chi ha già assistito ad un Palio? Il Piemonte con il suo Palio d'Asti (che risale al 1275) può a buon diritto rivendicare un posto accanto a Siena nel calendario d'oro delle manifestazioni turistiche [illegible] culturali. Al Palio di Asti e alla Douja d'Or è dedicato questo inserto (da *pagina V* a *pagina IX*)
- Canti di montagna [illegible] Cerisola nel Cuneese (a *pagina II*)
- Nizza festeggia il cardo, Roccaverano la robiola (a *pagina II*)
- Adunata dei baffoni [illegible] Casale Monferrato (a *pagina II*)
- Settembre è la stagione migliore per chi ama la buona cucina all'antica. Nell'Astigiano [illegible] nell'Alessandrino partono i «tour gastronomici». I primi appuntamenti sono a Nizza Monferrato e a San Cristoforo (a *pagina III*)
- Chi ama la buona cucina e la pittura si rechi a Vaprio d'Agogna al concorso «Castello d'oro» patrocinato da Stampa Sera (a *pagina XI*)
- A Costa Bacelega (Liguria) poesie, castagne e vino Pigato (a *pagina II*)
- E inoltre le gite e le iniziative della Regione, del Touring, del Cai, del Comune di Torino

Queste notizie (e molte altre) contenute nell'inserto compilato d'intesa con la Regione Piemonte («Orizzonte Piemonte»), sono state fornite dalle Camere di Commercio, dagli Enti del turismo, dalle Pro loco, dal Cai e da associazioni turistiche varie.

A Pino una originale mostra e una festa della Freisa

Alla ribalta le «mani d'oro»

Pino Torinese è alla ribalta con una manifestazione originale all'insegna di «Le man d'or 1980».

Con questo titolo dal 21 al 28 settembre nei locali di Stelladue (via Roma 41) sarà organizzata dalla Cricca dei Ventunpinesi e da Nòst Pin una mostra di lavori femminili eseguiti da «mani» residenti [illegible] Pino.

Chi vuol partecipare alla mostra deve impegnarsi [illegible] «insegnar l'arte» [illegible] chi desideri apprendere i suoi segreti.

Ma queste mani d'oro [illegible] sono davvero? Ai pessimisti che sanno soltanto rimpiangere il buon tempo antico, i pinesi rispondono che [illegible] «maestri» (o meglio le maestre) [illegible] [illegible] Basta saperle valorizzare [illegible] farle uscire [illegible] chiuso delle case. A chi salirà sino a Pino (un comune dove la buona cucina [illegible] antico vanto) domani sarà anche possibile assistere a una cerimonia cordiale: «La bòta bona» che si propone di rivalutare [illegible] Freisa del '78. Gran cerimoniere di questa festa in crota il geometra Chiaboto; le bottiglie portate dai contadini della zona saranno esaminate da una giuria [illegible] esperti tra [illegible] la «tastevin d'oro» Francesca Rocca di Como.

Vogate Touring

Dopo il [illegible] della passata edizione, [illegible] ripetuta anche quest'anno sul Lago Maggiore, per iniziativa del Touring Club Italiano, in collaborazione con l'Azienda di soggiorno [illegible] il Comune di Verbania e [illegible] il patrocinio dell'assessorato al Turismo della Regione Piemonte, la «Vogate Touring», una vogalonga aperta a tutti ed [illegible] qualsiasi tipo d'imbarcazione, purché [illegible] remi. La vogata, non competitiva, si svolgerà intorno alle Isole Borromee con partenza e arrivo a Pallanza.

Sosta per la merenda nei giardini dell'Isola dei Pescatori. Alle 16 esibizione del gruppo «Genzianelle» di Aurano [illegible] rinfresco.

La sede della manifestazione [illegible] Villa Kursaal (telefono 032341293).

Tanti auguri a Gennaro

Oggi, 19 settembre, ricorre la festa di San Gennaro, un santo di cui si sa assai poco, ma che tutto il mondo conosce per il prodigio della liquefazione del suo sangue custodito in due ampolle conservate in un prezioso reliquario nel Duomo di Napoli, la città di cui è patrono.

Un «miracolo» che si rinnova da secoli, due volte l'anno e a cui si è cercato invano di dare una spiegazione scientifica.

Quando il prodigio non si verifica, anche se la folla dei fedeli in delirio rivolge al patrono bizzoso espressioni irriguardose (a tanto può portare la venerazione quando degenera in fanatismo), se ne traggono funesti auspici e s'incolpa il malcostume dei tempi correnti. Il miracolo si manifesta quasi simultaneamente anche nella chiesa che sorge alla Solfatara di Pozzuoli, dove la pietra macchiata dal sangue del santo, che qui sarebbe stato decapitato, si tinge di rosso.

Le prime notizie biografiche di San Gennaro risalgono all'VIII secolo. Fu vescovo di Benevento al tempo di Diocleziano, l'imperatore che attuò la decima persecuzione dei cristiani, protrattasi dal 303 al 305 (fu l'ultima, e anche la più terribile). Arrestato durante una visita al diacono di Miseno, condannato a morte perché cristiano e anche per non aver voluto abiurare, fu decapitato il 19 settembre del 305 nel foro Vulcano presso Pozzuoli. Aveva 35 anni.

La maggior parte degli storici sono però favorevoli a identificare il patrono di Napoli con un martire napoletano di Pozzuoli che fu condannato «ad bestias» nell'anfiteatro di Pozzuoli. Una pia donna un secolo dopo (nel 432) avrebbe poi consegnato al vescovo Giovanni due ampolle con il sangue raggrumato del santo.

Casale Monferrato chiama a raccolta i baffoni piemontesi

Tornano i baffoni a Casale Monferrato. Tornano domenica, invitati dalla Pro Loco, per l'elezione di «Mister baffo 1980».

Abbiamo detto tornano perché era stata la Pro Loco, proprio per iniziativa del suo presidente, Ettore Berardi, sarto d'alta moda e lui stesso baffuto, a lanciare, qualche anno fa, la simpatica manifestazione.

Ci furono due edizioni, poi l'idea, abbandonata, fu raccolta da Foggia.

Quest'anno, però, Ettore Berardi, tornato alla guida della Pro Loco, ha rispolverato i baffi e, per domenica, è stato dato appuntamento a tutti i più originali, potenti, interessanti baffoni d'Italia.

Saranno in molti, stando alle prime adesioni, soltanto da Cuneo è già stato annunciato l'arrivo di trenta aspiranti al titolo di «Mister baffo».

I partecipanti faranno sfoggio dei loro ornamenti pelosi, poi una giuria proclamerà il vincitore tenendo in considerazione le varie caratteristiche. Un trofeo andrà al club dei baffoni più numeroso: molti gli altri premi in palio.

Come contorno della simpatica manifestazione, la Pro Loco ha organizzato una cicloturistica e una gara di camerieri.

La cicloturistica valevole per il secondo trofeo «Vigneti del Monferrato», offerto dalla ditta Romolo Portinaro, partirà alle 9,30 e attraverserà Ozzano, Ceresetо, Ottiglio, Grazzano, Casorzo, Vignale, Lu Monferrato, Mirabello e Occimiano, per arrivare a Casale in piazza Mazzini verso le 12,30.

La gara dei camerieri, patrocinata dal ristorante «La Torre», vedrà numerosi camerieri impegnati in una gimkana in cui si dovranno destreggiare tra molti e insidiosi ostacoli, portando su un vassoio bicchieri pieni d'acqua. Vincerà chi avrà versato meno liquido.

Tutte le manifestazioni saranno rallegrate dalla banda musicale.

«Il Barolo a Barolo»

Anche Barolo è sceso per la prima volta in pista nella grande festa gastronomica che in autunno coinvolge ormai un gran numero di Comuni in Piemonte.

Nel castello comunale «Falletti» sino al 27 settembre si svolgerà un concorso di cucina tipica (quattro serate) promosso dal Comune, da Alba Manifestazioni e dalle Pro loco dei paesi in gara.

L'originalità della manifestazione consiste nel fatto che ne sono protagoniste le donne.

Domani sera sono di scena Barolo, Diano d'Alba, Verduno.

Il prezzo per ogni serata è di 12500 lire compresi i vini. Prenotazioni ai numeri (0173) 56134, 56190.

Lo slogan della manifestazione è «Il Barolo di Barolo a Barolo» e per l'occasione è stato pubblicato un piacevole dépliant che contiene preziosi consigli per bere bene una buona bottiglia

Cerisola (Cuneo) canta

Domenica, nella chiesa parrocchiale di Cerisola di Garessio, un caratteristico paesino in provincia di Cuneo sulla statale del S. Bernardo, il coro militare della Brigata alpina «Taurinense» e il Coro «Tre Valli» di Venaria, terranno un concerto di canti di montagna. La manifestazione, che avrà inizio alle ore 16, sarà presentata dal capitano Italo Balbo.

Cerisola è un tipico esempio di quella cultura contadina che va ormai scomparendo. I suoi abitanti sono poco più di centinaio; sono invece le testimonianze del suo passato: dalla piazzetta dove si svolgerà il concerto dei due popolarissimi cori alla chiesa; i caratteristici archi sopra le piccole strade del paese. La sua posizione geografica (confine fra il Piemonte e la Liguria) fa si da renderlo simile a una ideale terrazza

Poesie, castagne e vino Pigato

Costa Bacelega — sede della più piccola Pro Loco d'Italia — sarà per una giornata, domenica, la «capitale della poesia». L'occasione è offerta dalla premiazione dei poeti vincitori dell'edizione '80 del «Trofeo d'Oro Angela», del valore di due milioni.

I partecipanti sono stati circa 80, da ogni parte d'Italia. Dopo colazione al ristorante «Vigneto», vi sarà un incontro musicale classico con i solisti Claudio Passarotti e Sergio Basilico, chitarristi, e Antonella Banaudi, soprano, e la scuola di musica «Respighi» di Sanremo.

Alle 17 presentazione dei vincitori e lettura delle poesie vincitrici. Poi i «Padellari di Buggio» offriranno agli ospiti «castagne arrosto e vino pigato». Trovatore sarà Lino Verda, madrina ed ospite d'onore Wanda Osiris.

A Costa Bacelega, una frazione di Ranzo, lungo la strada della Valle Arroscia che va da Albenga a Pieve di Teco, si accede attraverso la statale 28 del Col di Nava, per chi giunga dal Piemonte, oppure, per chi sia in Liguria, passando per Albenga e il suo campo di aviazione.

Questo piccolo paese è un esempio di quanto si può fare con l'entusiasmo e la buona volontà: si tratta di un antico borgo ligure, dalle vecchie case in pietra viva, molto attrattive, non escluse quelle gastronomiche.

Le acque del torrente Arroscia sono il paradiso dei pescatori di anguille e di trote.

Sagre nell'Astigiano: a Incisa e a Roccaverano

Largo ai cardi e alle robiole

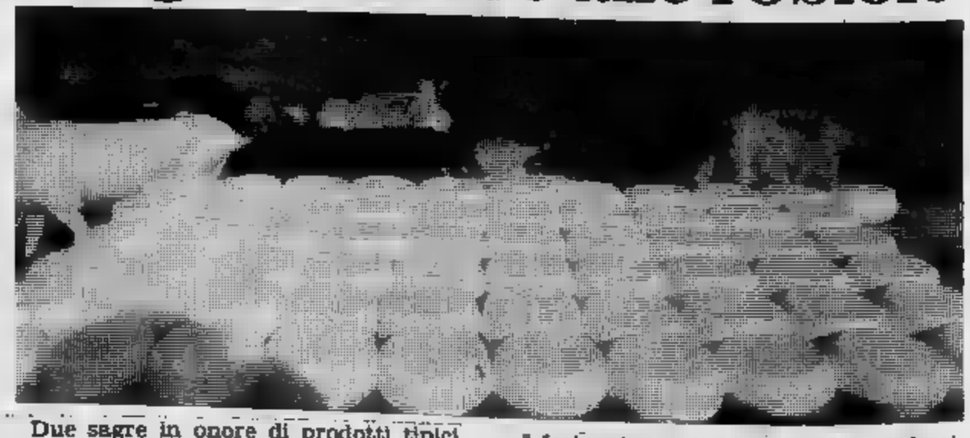

Due sagre in onore di prodotti tipici dell'Astigiano si svolgeranno domenica

A **Incisa Scapaccino** gli onori di casa il cardo storto, prodotto principe degli orticoltori della valle Belbo. Quello di Incisa è il primo mercato della stagione di questo omaggio. Il grosso del raccolto si avrà a novembre.

Il cardo storto è così chiamato per la sua particolare forma curva: non appena la pianta sta per raggiungere il periodo di maturazione, gli orticoltori la piegano sotterrando la parte superiore. In questo modo il cardo si schiarisce, diventa più tenero e fragrante

I festeggiamenti del cardo si inizieranno domani con manifestazioni sportive e folkloristiche. Domenica, inaugurazione degli stands, dove saranno esposti prodotti dell'artigianato e dell'industria locale: un posto a parte è naturalmente riservato al cardo. Nel pomeriggio gran bagna' caöda in piazza.

A **Roccaverano**, invece, è protagonista la robiola, il formaggio delle Langhe che da poco si è visto riconosciuto il marchio di denominazione d'origine. La robiola sarà distribuita insieme a una grossa polenta che esperti cuochi cominceranno a preparare sin dal mattino.

Settembre: tutti in giro per la «Sette giorni astigiana»

Una pentola di bagna caoda

Settembre è il mese dei «tours gastronomici», i piacevoli viaggi nei comuni piccoli e grandi del Piemonte alla ricerca della buona cucina all'antica. In questa sfida autunnale tutte le province sono impegnate, in particolare l'Alessandrino e l'Astigiano che, a quest'epoca, a cura degli Enti per il turismo e con la consulenza degli «accademici» promuovono cordiali manifestazioni nei ristoranti.

Quella organizzata da Asti è intitolata «Sette giorni della gastronomia astigiana». Che cosa bisogna fare per parteciparci?

Come spiega un volumetto edito dall'Ept è ricco di illustrazioni e suggerimenti, chi vuole gustare i manicaretti in gara deve recarsi in uno dei ristoranti iscritti al «torneo» nel giorno e nell'ora fissati, consumare il pranzo indicato nel al prezzo stabilito che è comprensivo del vino, servizio e tasse.

È indispensabile prenotare al più presto possibile. Le prenotazioni si accettano fino al 2 giorni prima di ogni manifestazione.

Non è escluso che, come per il passato, il gran numero delle prenotazioni induca anche quest'anno i ristoranti a ripetere o più volte la serata gastronomica. Quindi per quanti non riuscissero a trovare posto nella prima serata c'è sempre una speranza.

L'inizio di ogni pranzo è fissato per le ore 20 e si raccomanda a tutti di essere puntuali. La vera gastronomia è nemica dei ritardatari: all'ora giusta essa parte come un treno e chi c'è, c'è. Si giunga, per favore, non più tardi delle 19,30.

Ad ogni ospite sarà consegnata una scheda con la quale potranno essere segnalati all'E.P.T. di Asti apprezzamenti, preferenze ed eventuali osservazioni su cibi, vini, servizio e prezzi.

Al termine della IX Sette Giorni, fra tutti coloro che avranno compilato la scheda saranno sorteggiate nove «cantinette», una fra i partecipanti di ogni singola serata, composte da bottiglie di pregiati vini locali, garantiti dall'Ente per la valorizzazione dei vini astigiani.

La manifestazione non ha carattere competitivo. Una commissione guidata dall'Ept assegnerà a suo giudizio insindacabile, tenuti presenti anche i pareri espressi dai commensali, ai ristoranti che si saranno particolarmente impegnati, una targa per meriti gastronomici e un'artistica riproduzione su pelle del menu della serata.

Quali i 1 piatti scelti? Ricorda Angelo Marchisio, presidente dell'E.P.T. di Asti: «*Quando i miei nonni materni si sposarono, nella seconda metà dell'800, a comporre il del loro pranzo nuziale bastò una pentola di* bagna caoda. *Cibo semplice, prototipo di cucina "povera": mezzo litro di olio, qualche acciuga dissalata, una manciata di aglio sminuzzato; per pane un paio di "micche" di quelle mezzo chilo, tagliate a spesse fette. Da bere, un bottiglione di Barbera, il vino che fece poetare il Carducci:* Generosa Barbera — quando ti bevo — mi pare d'essere in mezzo al mare, pronto ad affrontare la bufera».

Questi «cibi poveri» di divenuti oggi ghiottonerie per chi si deve rassegnare alla «cucina pronta» i veri protagonisti del *tour*.

Il primo appuntamento è Nizza Monferrato al ristorante «Fortuna - Pichin», telefono (0141) 721.409. In cucina sarà Luciano Emanuel e il menu va dalla fonduta alla frittata di ostriche, focaccia con porri, gnocchetti alle erbe fini, zuppa di zucca, coniglio al barbera, quaglie di bosco, pesche affogate. Prezzo (vini inclusi) 16 mila lire.

Zuppa di zucca

Per 8 persone vi serviranno i seguenti ingredienti: kg. 1,5 di polpa di zucca tonnata, 2 bella cipolla, 8 cipollotti lunghi novelli, 8 grossi pomodori ben maturi, 1 litro di brodo possibilmente di gallina ben sgrassato, 1/4 di panna liquida, 1/4 di panna montata (non zuccherata), 10 crostini di pane integrale, 1 pepe nero a piacere, una grattugiata di noce moscata, un bel pezzo di burro, e infine una zucca grande svuotata per uso suppiera. Mettete a cuocere nel brodo la zucca tagliata a pezzi, la cipolla, i cipollotti, i pomodori. Cuocete il tutto a fuoco lento, a cottura ultimata passate al setaccio ottenendo una crema cui aggiungerete la panna liquida, il pepe, la noce moscata e il burro, regolando di sale.

Travasate la crema ottenuta nella zucca semicotta al forno. Aggiungete infine i crostoni di pane tostati e ricopriteli con la panna montata. Servite ben caldo.

Premio Città di Aosta

«Lassù gli ultimi» di Gianfranco Bini è il libro che ha vinto il primo premio letterario «René Willien - Città di Aosta», premio che verrà assegnato la sera del 20 settembre in un teatro cittadino su iniziativa dei librai aostani che hanno partecipato nello scorso agosto alla sesta edizione della «Bancarella del libro». Nell'occasione — per meglio significare il senso del libro che raccoglie nelle sue pagine espressioni di vita, di lavoro, di folclore e di tradizione della Valle d'Aosta — verrà proiettato il documentario in diapositive sonorizzate tratto dal volume di Gianfranco Bini.

Dal 25 settembre al 18 ottobre viaggio in dodici ristoranti

«Andar per buona tavola» nell'Alessandrino

Torna l'Autunno gastronomico alessandrino.

Voluto e organizzato dall'Ente provinciale per il turismo, con la collaborazione della Amministrazione provinciale e la consulenza della Accademia della cucina, è all'ottava edizione.

Passato, negli scorsi anni, successo in successo l'Autunno gastronomico si ripresenta all'attenzione dei buongustai, degli scopritori della vera cucina genuina e tradizionale, con un programma interessante, che raccoglie una serie di ristoranti dell'Alessandrino dove sono più radicate le buone tradizioni.

«*L'Autunno gastronomico* — dice il presidente dell'Ept, avvocato Franco Reale — *è un viaggio alla scoperta della provincia di Alessandria, attraverso la buona tavola, in una stagione magnifica l'autunno ricco di colori*».

Il simpatico *tour* si svolgerà in dodici tappe, dal 25 settembre al 18 ottobre, e porterà alla scoperta di incantevoli località dell'Alessandrino, accostando nello stesso tempo il visitatore alla buona cucina.

Ecco, allora, che «l'andar per buona tavola» ci guiderà via via a San Cristoforo con il suo castello e a Gavi che ha riaperto l'antico e sta restaurando millenaria pieve; a Denice nell'alta Valle Bormida, tutta da riscoprire, le ricette «all'antica» del suo ristorante; a Cremolino fama di gran Dolcetto; a Fubine sulle propaggini del Monferrato e a due passi dall'enoteca Vignale dove sono conservati i vini più prestigiosi.

Poi Ponzone d'Acqui, su quella collina che si dice «secondo panorama d'Italia» (sarà l'unica tappa in domenica); Occimiano, con i vecchi portici e la caratteristica piazza del «Moro»; Alice Belcolle, famoso per il suo profumatissimo Moscato; a Mombello, in Cerrina, dove i buongustai di trovare il piatto giusto; a Voltaggio, antico e nobile paese che vanta la stupenda Pinacoteca dei Cappuccini; Cella Monte con i suoi tipici «infernotti» scavati nel tufo.

Poi Sale, a due passi dal Po, dove si conservano mirabili architetture religiose dell'età gotica e, per chiudere, il 18 ottobre, appunto, ad Alessandria.

Questi i dodici ristoranti dell'Autunno gastronomico (tra parentesi data della tappa). Ristorante «Della Pace» a San Cristoforo (25 settembre); «Cacciatori» Denice (26 settembre); «Bel Soggiorno» Cremolino (2 ottobre); «Al Olmi» di Fubine (3 ottobre); «Dell'Alleanza» a Ponzone (5 ottobre); «Del Moro» a Occimiano (7 ottobre); «Belvedere» di Alice (9 ottobre); «Lanterna Blu» Mombello (10 ottobre); «La Filanda» di Voltaggio (11 ottobre); «Rocca Pietra» di Cella Monte (16 ottobre); «Cannon d'oro» di Sale (17 ottobre) e «Petit Restaurant» di Alessandria (18 ottobre).

I prezzi sono forse l'unica nota dolente: oscillano infatti dalle 12 alle mila lire (vini esclusi).

f. m.

Folclore, gastronomia, cultura nell'autunno astigiano

La Douja d'or si chiude (ma è nata una bottiglia)

E' l'antica «astesana», che diverrà garanzia di buon vino - Domani convegno sulle grappe piemontesi - Dopo il Festival delle sagre, invito a Cinaglio e Grazzano Monferrato

Domenica cala il sipario per la Douja d'or, la festa del vino organizzata dalla Camera di commercio di Asti per dare lustro all'Astigiano, per eccellenza terra da vini.

Tra le manifestazioni che hanno accompagnato la mostra mercato in cui sono messi in vetrina i vini più prestigiosi dell'Astigiano, quella che ha attirato maggiori consensi è stato il Festival delle sagre che è stato preceduto dai giochi di campagna.

Il festival delle sagre che mantiene i più autentici caratteri legati alla storia della vitivinicoltura locale, al folclore delle colline di Aleramo, alla secolare fatica dei vignaioli, è ormai un appuntamento segnato in rosso sul carnet di molti enogastronomi, una festa a cui accorrono migliaia di persone da tutto il Piemonte, un'occasione che dà al settembre astigiano una seconda (l'altra è ovviamente il Palio) manifestazione popolare.

L'idea, nata nel 1974, fu quella di dare una rinfrescata al «folk di nostra», ma non infarcirlo di lustrini. Qual era il vero momento di allegria, di vita e vivere almeno per un giorno? Quello della sagra, naturalmente, quando dal guardaroba usciva il vestito della festa e nei cortili delle cascine e sulle piazze si ballava fino a tarda notte, ma soprattutto si mangiava e beveva in Dio comanda.

L'aspetto gastronomico della sagra è stato quello che più ha stimolato la fantasia degli organizzatori: riuscire a riunire in un giorno le più genuine specialità della cucina campagnola e proporle ai cittadini perché riscoprissero, attraverso quei sapori resuscitati, un folklore da non dimenticare.

Le immagini che proponiamo *(fotografie di Sergio Solavaggione)*, presentano alcuni aspetti della grande parata della campagna scesa in città, nella piazza centrale

Chi volesse in questo fine settimana rivivere l'atmosfera festosa della sagra lo potrà fare a *Cinaglio*, un paese di abitanti ricco di storia, dove nella chiesetta di San Felice si possono ammirare interessanti affreschi del XIII secolo.

A Cinaglio domani Sagra dei canestrelli (il piatto tipico la cui ricetta risale al 1630) e concorso tra le cuoche del paese. Domenica festa patronale con danze, bocce, tiro alla fune, corsa nel sacco, rottura di pignatte.

Festa patronale anche a Badoglio (a metà strada tra Asti e Casale, 70 chilometri da Torino), paese di Barbera e di Grignolino. Il menù proposto è lasagne, cioè agnolotti monferrini, cotti sulla «brasca», bollito e fritto misto.

Domani alla Camera di commercio — dove sabato scorso si è svolta una tavola rotonda nell'informazione nel settore vino — appuntamento per chi ama la «grappa del Piemonte». Relatori il professor Angelo Stacchini dell'Istituto superiore di Sanità, il dottor Renato Dettori, Giovanni Arpino.

All'incontro culturale si accompagnerà l'esposizione, nel salone delle manifestazioni di piazza Alfieri, di tutte le grappe prodotte dalle distillerie piemontesi, in modo da offrire al pubblico la rassegna più completa del prestigioso liquore.

Alla Camera di Commercio sono invece in mostra 1500 disegni inviati dagli studenti per il concorso «Studenti vino» patrocinato da Stampa Sera.

La Douja d'or si chiude quest'anno lasciando un ricordo concreto: una nuova bottiglia l'«Astigiana monferrina» fedele riproduzione dell'antica «astesa-na» che potrà essere usata — vestita con un'etichetta appositamente creata — soltanto dalle ditte che offriranno precisi requisiti per i loro vini.

In un'atmosfera di suspense i rioni si preparano

Ad Asti tutto fa Palio (e polemiche)

Una corsa che è anche una rivincita di «campanile» - La storia di una città

La febbre cresce. Il calendario segna «meno due» al giorno della [illegible] e il termometro dice che rivalità [illegible] passioni stanno per raggiungere la punta massima. Cavalli nascosti nei box in località segrete [illegible] guardati [illegible] vista, discussioni [illegible] non finire sull'onestà del fantino e sulle possibili *combines* che domenica pomeriggio non mancheranno di scatenare polemiche [illegible] zuffe.

Tutto [illegible] Palio, dice uno slogan azzeccato inventato dagli astigiani: dalle [illegible] in gran segreto contro i rioni avversari, all'aspetto signorile [illegible] vestita a festa con bandiere [illegible] stendardi.

Dopodomani si corre il Palio. Per mesi il nome [illegible] Asti è rimbalzato [illegible] manifesti, locandine, pubblicazioni turistiche diffuse ai quattro angoli d'I[illegible] e d'Europa. Domenica si raccoglieranno i frutti: tribune esaurite. centomila persone coinvolte nella magia della gara.

[illegible] Palio innesca invidie e accende vecchi rancori, scatena zuffe. Durante la corsa [illegible] si picchia sul serio: i fantini sui cavalli, gli accompagnatori ai margini della pista, i sostenitori sulle tribune.

Il borgo [illegible] storia [illegible] vita di ognuno, gli episodi raccontati dai padri [illegible] dai nonni: [illegible] [illegible] di domenica è anche una rivincita, l'unico modo per ricordare al mondo che esiste anche quella realtà fatta di abitudini e calore umano che vuol continuare [illegible] vivere. Partecipare al Palio costa: costumi, bandiere, striscioni, armi e carri per la sfilata, cavalli, fantino. Ogni rione [illegible] i conti in casa e tiene le cifre in [illegible] segreto: dieci, venti, cinquanta milioni.

[illegible] comincia [illegible] maggio [illegible] [illegible] prime riunioni. Ogni rione schiera il «*gran consiglio*» al completo: il bottegaio, il medico, il farmacista; il veterinario che si intende di cavalli e dovrà scegliere [illegible] «*campione*» a cui affidare le sorti del borgo. Piani, discussioni, un chiodo fisso che accompagnerà ogni borghigiano fino al «*via*» della corsa: «*Quest'anno vinciamo*».

Tanta cura nei particolari [illegible] le sue radici nell'antica tradizione [illegible] que[illegible] [illegible] che risale almeno al 1275. Il 10 agosto di quell'anno il cronista astigiano Guglielmo Ventura scrisse di avere assistito al Palio intorno alle mura di [illegible] che si correva «*come suole avvenire in Asti nella festa* [illegible] *San Secondo*».

[illegible] dunque oltre sette secoli di vita. Lo si disputava in rettilineo sulla strada per Alessandria su un percorso di [illegible] chilometri. Dal 1861 passò sulla piazza [illegible] si trasformò [illegible] corsa in tondo, perdendo però il [illegible] carattere e diventando solo [illegible] fatto ippico. Dal [illegible] fu ripreso secondo la tradizione, ma [illegible] interruppe nel '35.

L'ultima ripresa [illegible] del '67 [illegible] nella nuova versione ha uno spazio molto ampio il corteo storico, [illegible] [illegible] caratteristiche che distingue il [illegible] astigiano da quello di Siena.

[illegible] corteo ogni rione [illegible] rappresentato da [illegible] quarantina di persone [illegible] costume. «*I cavalli sono fortissimi, sarà una* [illegible] *di alto livello* — dicono ad Asti —. *In passato abbiamo avuto molti colpi di scena*».

Come sarà la corsa quest'anno? Combattuta [illegible] balorda [illegible] sempre. I rioni che non hanno mai vinto sperano in un'affermazione, gli altri faranno di tutto per tagliare primi il traguardo.

Palio d'Asti

21 SETTEMBRE

CENTRO [illegible] DEL PALIO
presso il Municipio di Asti, piazza S. Secondo
14100 ASTI - Tel. 0141/35.39.31 - 53.878
EPT - P.zza Alfieri 34 - 14100 Asti - Tel. 0141/50.357
BIGLIETTERIA DEL PALIO,
presso EPT - Piazza Alfieri [illegible] - ASTI

Ad Asti uno spettacolo suggestivo: ca

Il film a colori del Palio

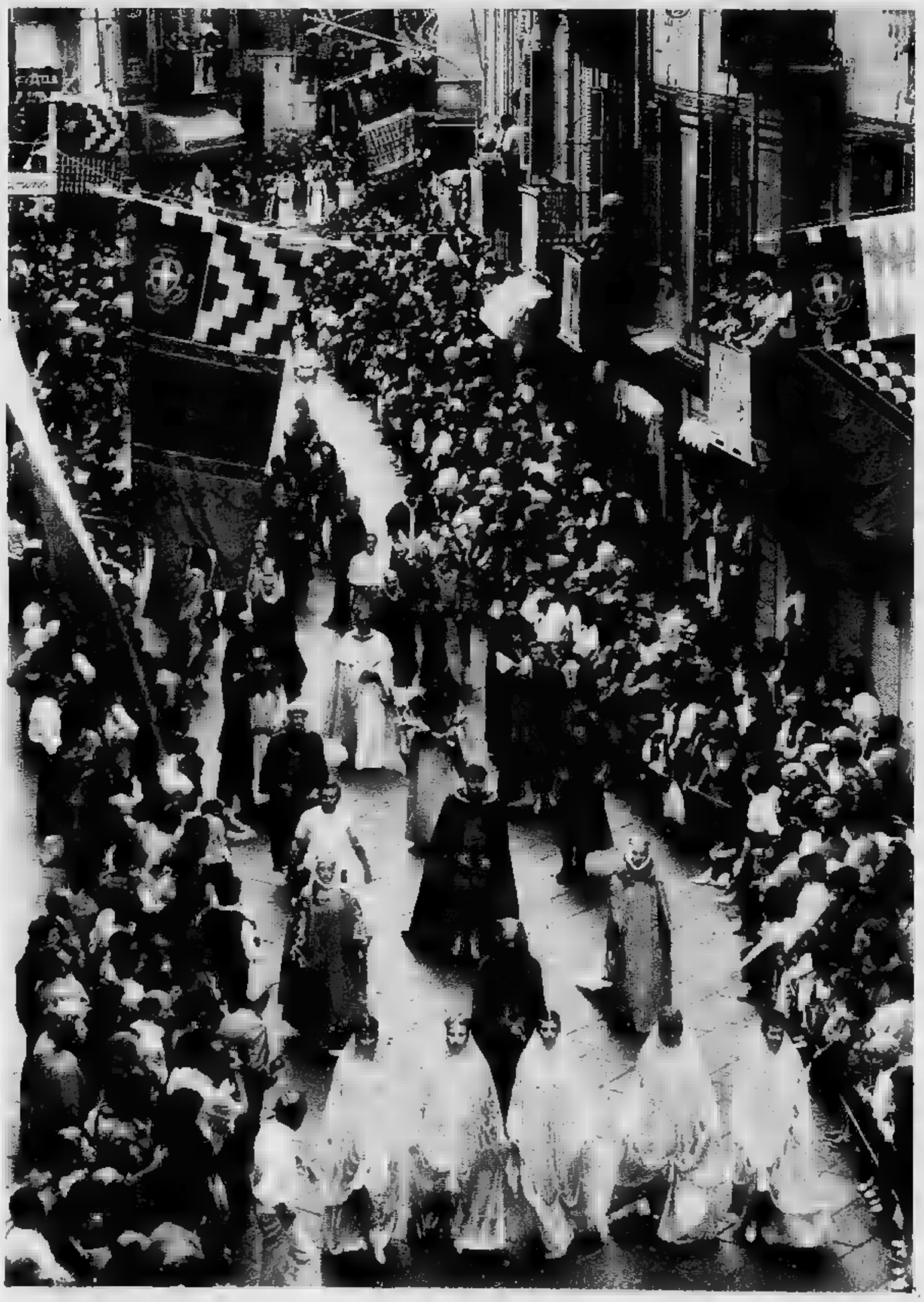

Vinse San Paolo facendo il bis lo stesso fantino che lo portato alla vittoria nel '78. Fu una indiavolata ma corretta: scudisciate colpi proibiti nei limiti della norma, i fantini più propensi a colpire gli avversari con la frusta che superarli nella gara. Il Palio '79 fu drammi.

Doveva essere l'anno dei rioni meno fortunati ma ancora volta l'enigma della corsa imbrogliò le carte: San Secondo, Tanaro San Rocco non riuscirono nemmeno qualificarsi per la finale. I sostenitori masticarono amaro. Una falsa partenza nella prima batteria due nella seconda, due fantini, Canelli Torretta, caduti senza conseguenze nell'ultima. Il film in «technicolor» del Palio '79 sequenza di immagini, personaggi emozioni destinate puntualmente ripetersi con la stessa intensità.

Aprì il corteo San Paolo: rievocava la venuta ad Asti Francesco d'Assisi, ospite della città nel 1213. Fu un buon auspicio, perché il fantino Segio Ruiu in grop- Nobel II sbaragliò gli avversari. Seguì Costigliole con nobili e dame, quindi San Pietro con un «*Trionfo alato*», gran cavallo montato su un carro trainato dai buoi che si lasciò dietro qualche frecciata polemica: «*A che serve*»? «*Non più che fare*»? Commentavano con un pizzico di invidia i sostenitori degli altri rioni.

nobili famiglie di San Martino precedevano i monaci di Caterina e i signori di Don Bosco-Viatosto, mentre Cattedrale ricordava figura di Giovanni Arduino, un maestro tipografo astigiano che fu tra i primi a stampare caratteri mobili una copia della Bibbia quattro volumi. Gli applausi più convinti andarono al rione Tanaro per i costumi: lavandaie e pescatori. I frati vestiti di azzurro che rievocavano un antico convento che sorgeva sulla sponda sinistra del fiume.

Santa Maria Nuova ricordò le figure di facoltosa famiglia di mercanti, San Lazzaro la donazione un ospedale da parte del Vescovo e del Comune all'Ordine dei Gerosolimitani. San Silvestro rappresentò l'atto ufficiale di asservimento della città a Gian Galeazzo Visconti (1393). Torretta la figura di San Bernardino Palilo.

Chiudevano il corteo due comuni della provincia: Montechiaro, i carpentieri che contribuirono nel 1300 alla costruzione di una cinta di mura intorno ad Asti, e Canelli (costretto rinunciare quest'anno dopo una serie di polemiche) che ispirò la sfilata alla visita della sua marchesa ai nobili astigiani.

Piazza del Palio era gremita dal pubblico. Alle 17 in punto lo speaker chiamò al microfono i rettori dei rioni il sorteggio. Prima batteria: Costigliole, San Secondo, Torretta, Santa Caterina, Montechiaro, Canelli e Silvestro. Costigliole e San Secondo partirono appaiati nessuno dei due si qualificò. Vinse Torretta seguita da Santa Caterina Canelli. Nella seconda batteria partirono in otto: primo San Paolo seguito San Lazzaro; terzo San Pietro.

Nella finale San Paolo fu al comando fin dall'inizio, nervosismo di due false partenze fermò il cavallo che vinse in tutta tranquillità davanti Canelli e a Cattedrale.

valli, costumi medioevali e gran folla

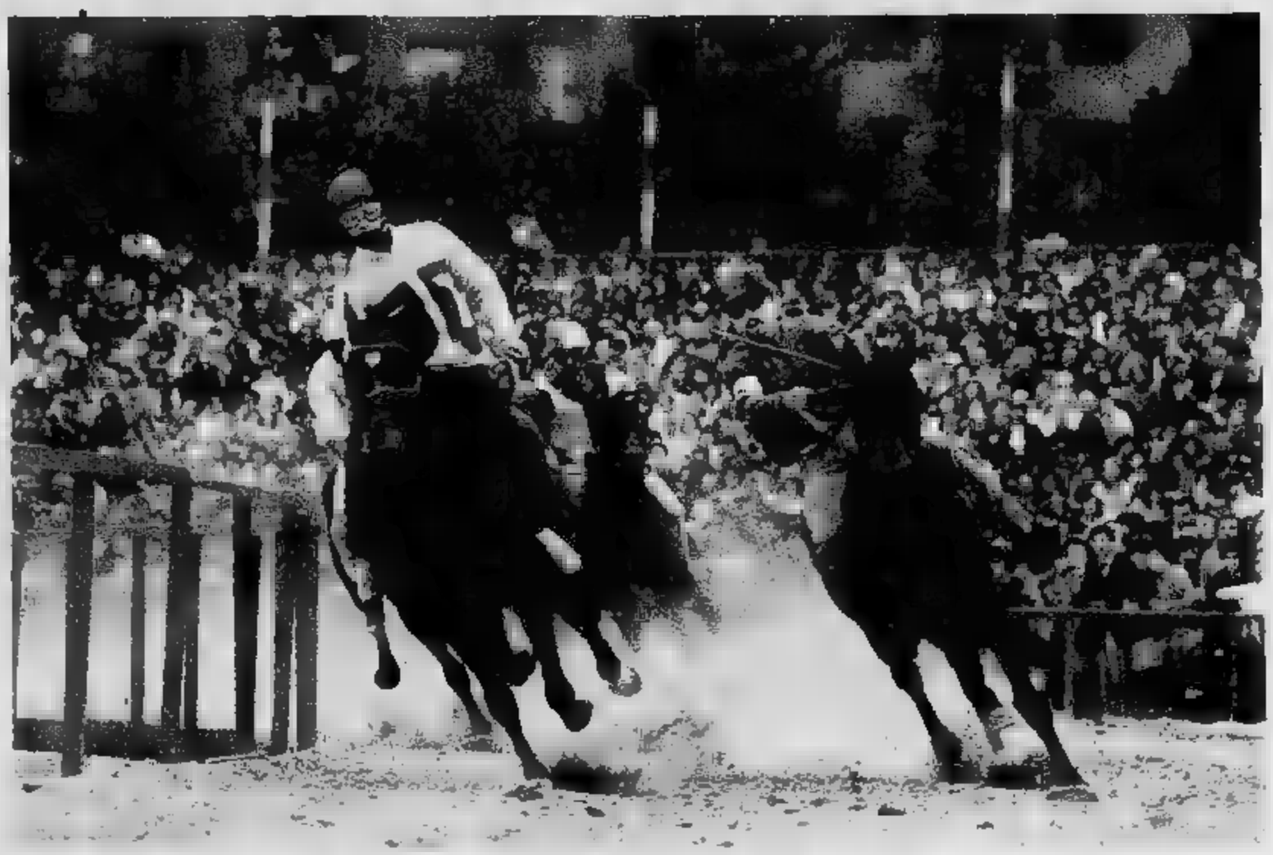

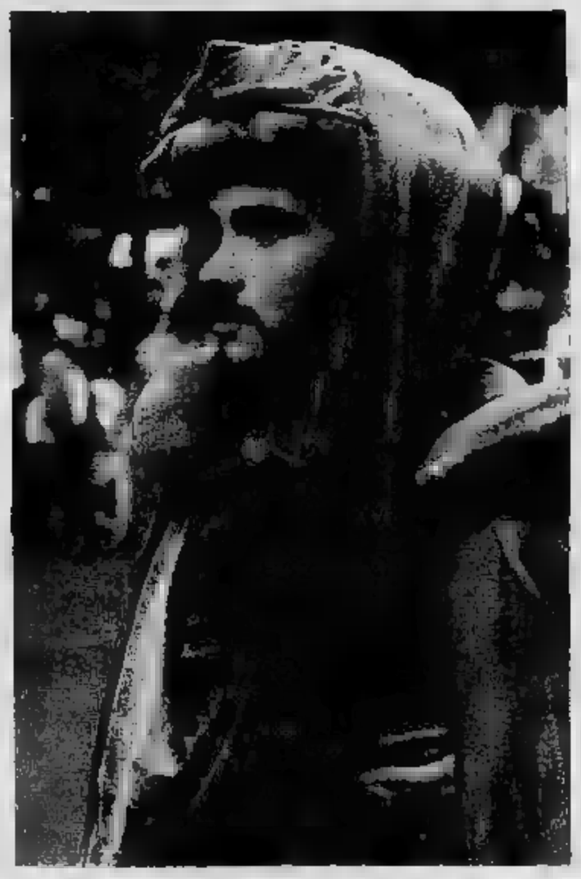

Foto Piero De Marchis

Palio di Asti: pronostici e commenti prima del via alla gara

I «leoni» scendono in pista

Tra i favoriti i rioni San Rocco, San Secondo, Torretta - Il risultato è sempre una grande incognita - Mettere in bilancio anche la scalogna

I «rettori» del Palio: Gian Carlo Fossa, il dottor Arleri, Ada Quirico, Lino Famiglietti, Piero Fassi, Pippo Sacco: amici per parole, ma pronti per una sfida all'ultimo sangue

A sentir loro sono «*tutti amici*»; alla domanda «*Qual è il rione più antipatico?*» preferiscono cavarsela con diplomazia: «*Siamo alla vigilia, meglio essere prudenti*». Sotto le ceneri «*vogliamoci bene*» cova la rivalità. I rettori e i rioni in gara lo sanno e per questo, a quarantott'ore di distanza dalla corsa gettano acqua sul fuoco.

Quali sono i favoriti? E gli amici? E i nemici? Tutti i rettori hanno risposto. Ed ecco il commento dei protagonisti del Palio prima della gara.

● **Ada Quirico, rione Cattedrale**: «I rioni più antipatici? Mi spiace ma il momento è troppo delicato, non mi voglio sbilanciare. La vigilia di fuoco come questa ci vuole diplomazia: noi vogliamo essere amici di tutti; ma attenzione, in pista diventeremo leoni e allora, signori avversari, attenzione...».

● **Piero Fassi, rione Tanaro**: «Un fantino, che evidentemente non è nostro amico, ha detto in televisione che se vincerà il Tanaro lui non correrà più il Palio. Lo prendiamo in parola. Noi del Tanaro abbiamo la memoria lunga».

● **Lino Famiglietti, rione Don Bosco**: «Poche chiacchiere: tra i favoriti (San Rocco, San Secondo e Torretta) ci siamo anche noi. Il cavallo è sicuro, noi abbiamo scoperto le carte e prenderemo tutti di sorpresa. I rioni più antipatici? Meglio non parlare...».

● **Aldo Borello, rione Santa Caterina**: «Il Palio è sempre un'incognita. Si può correre con il miglior cavallo sulla piazza ed essere eliminati alla prima batteria, oppure con un animale che va adagio come un mulo e vincere la gara. È questione di fortuna».

■ **Luigi Gonzellino, comune di Costigliole**: «Per me i favoriti sono quattro: San Secondo, Tanaro, San Martino e naturalmente Costigliole. Più che di rioni antipatici preferirei parlare di avversari: dopodomani, in pista, ne succede ben tredici: tutti».

● **Gian Carlo Fossa, rione Santa Maria Nuova**: «Vuol sapere i rioni simpatici e antipatici? Neanche per sogno. Se li nomino sono polemiche. Tanto chi arriva primo ha sempre ragione: e quest'anno mi sento tanto che avremo ragione noi».

■ **Elio Arleri, rione San Paolo**: «Abbiamo vinto il Palio negli ultimi due anni: domenica non andremo solo a far presenza. I rivali più accesi? Tutti. Per noi siamo un borgo tranquillo: i pettegolezzi non ci interessano, ci occupiamo dei fatti nostri».

● **Pippo Sacco, rione San Secondo**: «Anche quest'anno abbiamo tutte le carte in regola per vincere, fortuna permettendo. Ne abbiamo veramente bisogno, visto che a fatto di scalogna credo non ci batta nessuno. Per me tutti i rioni sono simpatici, soprattutto quelli che non hanno mai vinto».

■ **Gianni Maggiora, rione San Pietro**: «Dicono che San Secondo e Torretta abbiano dei buoni cavalli, anche noi non scherziamo. Quelli che mancano sono i fantini: abbiamo proposto di sceglierli anche in altre regioni oltre al Piemonte, ma altri rioni non sono stati d'accordo. I rioni più simpatici? Tutti naturalmente, anche prima della corsa...».

● **Sergio Panza, rione San Silvestro**: «Corre voce che per i cavalli si siano spese cifre folli: si parla di dieci, quindici milioni. Noi non abbiamo mai vinto e proprio per questo voglio essere sportivo fino in fondo: se per sfortuna dopodomani non ce la faremo mi auguro che possa tagliare il traguardo per primo uno dei rioni che non abbia mai vinto».

■ **Gianni Cerrato, rione San Lazzaro**: «Speriamo di fare un ottimo risultato per accontentare il rettore Gianni Torta che è a letto malato: questa è la cosa più importante. Per il resto noi siamo un rione di gente allegra e sportiva: per questo non abbiamo nemici».

■ **Leandro Gallo, rione Vinovo**: «Tanto per intenderci: il nostro cavallo, Birbo, ha appena vinto domenica un premio a Vinovo, quindi gli avversari è sappiano regolare. Rioni simpatici? Tutti, perfino Canelli che quest'anno non ha voluto correre».

■ **Giuseppe Martinetti, rione San Martino-San Rocco**: «Il nostro fantino, caso mai qualcuno l'avesse dimenticato, si chiama Sergio Rulu: ha vinto gli ultimi due Palii con San Paolo e come dice il proverbio: chi c'è due senza il tre. Siamo amici con tutti anche se sarà dura vincere».

● **Giuseppe Bava, comune di Montemagno**: «Puntiamo alla finale, visto che per cinque anni di seguito non ci siamo arrivati. Il nostro bilancio è modesto e noi dobbiamo chiuderlo in pareggio, quindi niente follie. E poi il Palio non è questione di soldi: ad Asti ci sono rioni ricchissimi che non hanno mai vinto».

CASSA DI RISPARMIO DI ASTI

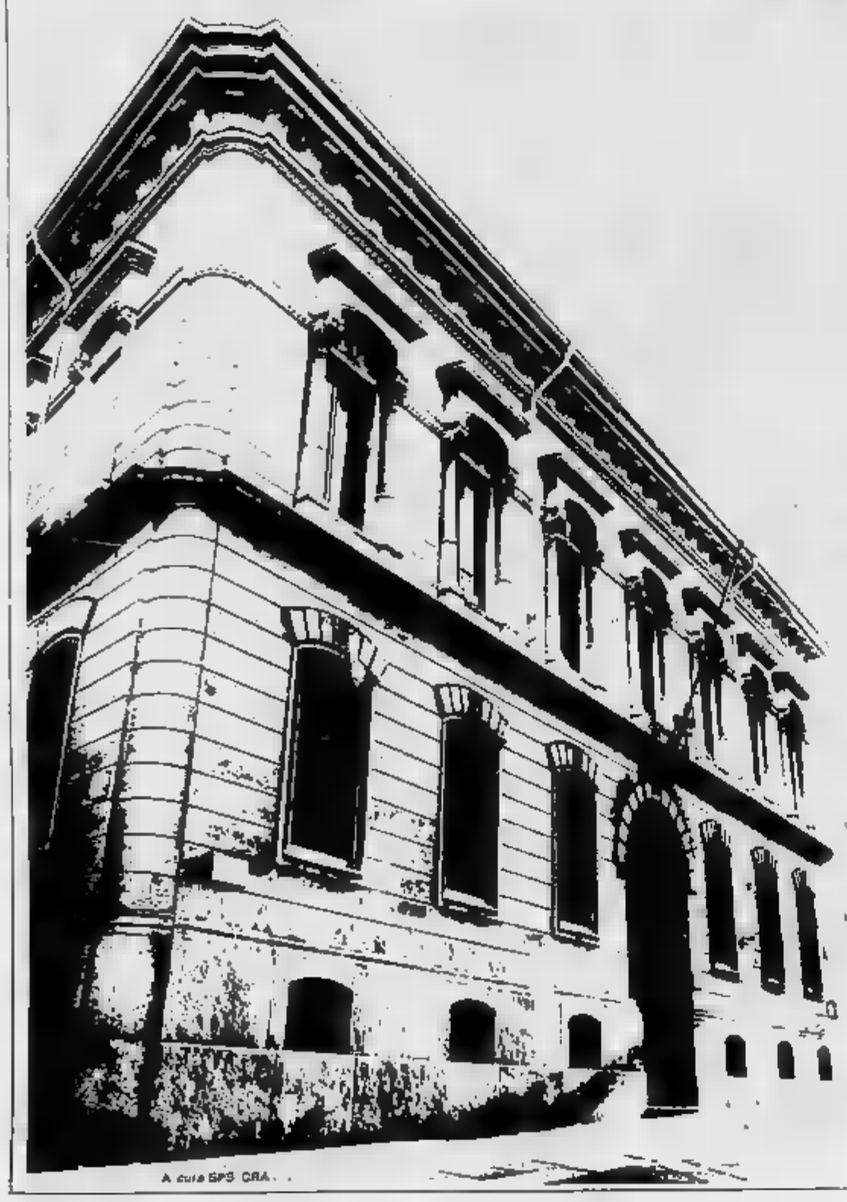

.....TRADIZIONI E REALTA'

CHE CONTINUANO.....

PALIO DI ASTI

la domenica di settembre

Primo atto del Palio in piazza San Secondo ad Asti

Un'orchestra di bandiere

Sessanta giocolieri che con i loro numeri di alta scuola si sono fatti vasta fama anche all'estero - Tra gli sbandieratori non c'è posto per le donne

Sono artisti ■ giocolieri. Arrivano accompagnati da trombe e tamburi, si schierano in mez■ alla piazza. Pochi gesti obbligati ripetuti mille volte. Camminano con la dignità degli antichi paggi, conoscono a memoria il repertorio. Dopodomani, giorno di Palio, saranno loro ■ ricreare il clima dell'antica sfida fin dal mattino. Raggiungeranno in fila il cuore della città, piazza San Secondo, per offrire uno spettacolo ■ classe.

Rullare di tamburi: le sete delle bandiere lanciate in aria disegnano i primi arabeschi, mentre i colori vivacissimi fanno da contrasto con il cielo azzurro. La gente guarda incantata. Geometrie di drappi, bandiere che si alzano, volano, cadono ■ si rialzano. Ginnastica di colori. Gli sbandieratori le manovrano con disinvoltura. Ogni drappo pe■ circa un chilo ■ tre etti, lanciato in aria ■ seisette metri acquista cadendo un peso maggiore: gli acrobati lo afferrano come una piuma, gesti leggeri come i passi di una ballerina.

Numeri ■ alta scuola, incastri di bandiere calcolati al millimetro. Il segreto? Allenamento e disciplina. Per strappare gli applausi non si può improvvisare. Gli sbandieratori recitano ■ soggetto: da soli ■ in gruppo. Un'orchestra dove ogni strumento concorre all'armonia: il solista che in minuti interminabili riesce a lasciare il pubblico con il fiato sospeso trasformando la bandiera in una acroba■ flessuosa; il «coro» che sprigiona tutta la maestria ■ una professionalità acquisita in duri esercizi.

Ecco gli sbandieratori del Palio di Asti. Sessanta elementi in tutto tra titolari e riserve, ■■■ fama che si ■ ben presto imposta anche all'estero. Quando ■ Biberach, in Germania, hanno terminato il «numero» ■ scoppiato un applauso che sembrava destinato a non finire: venti minuti. Un privilegio che può essere vantato solo da alcune grandi orchestre.

Prontezza di riflessi, fisico armonioso, pazien■■ di imparare. Niente forza bruta, armonia nei movimenti. Fare gli sbandieratori non è facile; due giorni di allenamento ogni settimana, nervi saldi. Non per niente gli astigiani sono arrivati terzi al campionato mondiale svoltosi a Bologna nel '75. Partecipavano diverse nazioni (Germania, Francia, Belgio ■ altre), i concorrenti scagliavano le bandiere fino ■ 15-20 metri di altezza per poi riacciuffarle al volo.

«Abbiamo fatto tournée in Svezia, Stoccolma, in Spagna, Madrid, Barcellona, in Francia ■■■■ ormai di casa», dice il direttore tecnico Emilio Gili.

E per far vedere quanto sono bravi sono andati anche in tv: la sera di Natale ■ *Fantastico*, per alcune volte ospiti di *Non stop*. Squadra al completo: un vessillifero, otto trombettieri, dodici tamburini, venticinque sbandieratori. Sono arrivati al suono delle *«chiarine»*, le lunghissi■■ trombe che si usano ■ solito nell'opera per la marcia trionfale dell'«Aida».

Massima concentrazione, tutti i numeri del repertorio eseguiti alla perfezione. Quanto «costano» gli sbandieratori? *«Ci autofinanziamo per quanto è possibile* — risponde Gili — *Comune ■ Regione ci danno ■■ contributo, per ogni esibizione chiediamo un corrispettivo»*.

Costumi vivaci, bandiere di seta dipinte a mano. Ad aprire il corteo ■ un «non astigiano», il vessillifero Luigi Broda, faccia da ventenne con qualche anno in più. Abita ad Asti ma ■ originario di Moncalvo *(«Quando ci vado gli ex concittadini mi rinfacciano di essere diventato astigiano ■ tutti gli effetti»)*, dice che gli sbandieratori non partecipano sempre ■ comunque ad ogni manifestazione: *«Ci deve essere ■ ■■■■ una ricorrenza storica; se ci chiamano a dare spettacolo in qualche fiera o mercato non ci andiamo: il circo non fa al caso nostro»*.

Broda ha le idee chiare. Perché non inserite le donne nella vostra équipe?

«Perché se ci fossero le donne mia moglie non mi farebbe fare il vessillifero» ridacchia. *«No, a parte gli scherzi: se guardiamo alla storia le donne non c'erano, gli sbandieratori ■■■■ maschi. Le donne facciano pure le majorettes in altre feste ■ in altre occasioni, tra gli sbandieratori non c'è posto»*.

In questo Palio fatto di colori saranno ancora protagonisti. Vessilli gialli, azzurri, rosa, verdi, tante tonalità. Asti ■ in attesa: bandiere ■ tinte vivaci appese ai balconi, striscioni legati alle finestre. Stendardi medioevali tra urla di cla■■■ e lampeggiare di semafori, ma dopodomani sarà un'altra cosa.

Le corazze degli ■■■ geri risalteranno davanti alle vecchie mura del Duomo, al passaggio dei cortigiani si sentirà ■ fruscio delle sete. Le vesti dei frati avranno un colore cupo, marrone ■ nero, i signori sfileranno carichi di gioielli. Per le dame si tratterà di una sfilata di moda: scollatu■ larghe, l'occhio del pubblico che scivola malizioso sulla pelle color cioccolato pallido, l'abbronzatura del mare che impallidisce.

Servizio fotografico dell'E.P.T. ■ Asti

Taccuino del Palio

Tutta la città è pavesata a festa fin dal primo settembre con i colori dei vari rioni che partecipano al corteo e alla corsa.

Domenica mattina, alle parrocchie di ciascun rione vengono celebrate solenni funzioni propiziatrici con la benedizione del cavallo che parteciperà alla gara. Nel pomeriggio i personaggi in costume di ogni rione (damigelle, vessilliferi, cavalieri, paggi, armigeri, sbandieratori, palafrenieri, il Capitano del Palio, i Magistrati, il Carroccio) si riuniscono nella piazza della Cattedrale. Alle 14,30 inizia il corteo che sfila (800 persone in costume e 100 cavalli) lungo via Caracciolo, piazza Fratelli Cairoli, via Alfieri, piazza Alfieri, via Luigi Einaudi, piazza Marconi, Campo del Palio.

Sulla pista, dopo la sfilata del corteo, si disputa la gara nelle diverse batterie e poi in finale, con fantini che montano cavalli a pelo. La manifestazione termina alle 18,30.

Il primo a sfilare è il rione vincitore del Palio precedente (San Paolo). Seguono gli altri cinque rioni classificati nell'ordine. L'ordine dei successivi rioni è stabilito dalla sorte.

Sergio Ruju, del rione San Paolo, vincitore del Palio nel 1978 e nel 1979

Come si arriva

Per chi giunge da Torino e Chivasso: corso Torino - piazza Torino - corso Don Minzoni - corso Gramsci - piazza Marconi - Campo del Palio.

Per chi giunge da Cuneo, Alba, Acqui T.: tangenziale - corso Savona - corso Einaudi - Campo del Palio.

Per chi giunge da Casale Monferrato, Vercelli, Novara: corso Casale - corso Alessandria - piazza I Maggio - viale Vittoria - corso P. Chiesa - corso G. Ferraris - corso Einaudi - Campo del Palio.

Per chi giunge da Alessandria, Milano, Genova: corso Alessandria - piazza I Maggio - viale Vittoria - corso P. Chiesa - corso G. Ferraris - corso Einaudi - Campo del Palio.

Parcheggi

Piazza San Secondo - piazza Alfieri - piazza Roma - piazza Statuto - piazza Leonardo da Vinci - piazza Medici - piazza Catena - piazza Astesano - corso XXV Aprile - via al Santuario - corso Venezia (mercato ortofrutta) - strada Fortino (ultimo tratto presso l'Hotel Salera) - via U. Foscolo e davanti allo Stadio Comunale - piazza Alba - piazza S. Giuseppe - corso Vittoria - corso Cavallotti.

Prezzi dei biglietti

Tribune coperte lire 18.000; tribune scoperte lire 9000; parterre lire Tutti i posti sono in poltroncine numerate. Complessivamente quelli delle tribune centrali coperte sono 1270; quelli delle altre tribune e i parterre sono circa 15.000.

Prenotazioni dei posti e vendita dei biglietti: biglietteria del Palio, presso Ente provinciale per il turismo, piazza Alfieri 34, Asti, tel. (0141) 53.255.

centro organizzativo del Palio, presso il municipio di Asti, piazza San Secondo, Asti, tel. (0141) 35.39.31 - 53.878. Ente provinciale per il turismo, piazza Alfieri 34, Asti, tel. (0141) 50.357.

I premi

Al primo arrivato il Palio; al secondo arrivato la borsa di monete d'argento; al terzo arrivato gli speroni; al quarto arrivato il gallo vivo; al quinto arrivato la coccarda; all'ultimo arrivato l'acciuga e l'insalata.

I vincitori dal '67

1967	Don Bosco-Viatosto
1968	San Pietro
1969	
1970	Torretta-Santa Caterina
1971	Bosco-Viatosto
1972	Nuova
1973	Pietro
1974	Canelli
1975	San Paolo
1976	Torretta
1977	Cattedrale
1978	San Paolo
1979	San Paolo

I servizi per il Palio sono di Anselmo

LA VOSTRA CASA... A PENANGO D'ASTI

nella quale potete

VIVERE TUTTO L'ANNO
O RIVIVERE OGNI WEEK-END

Ogni appartamento (da 110 a 180 mq) è dotato di: patio, ampie verande, terrazze, tavernetta, posto macchina - riscaldamento particolare. Inoltre nel complesso: piscina - solarium - campi bocce - campi tennis - 30.000 mq di parco

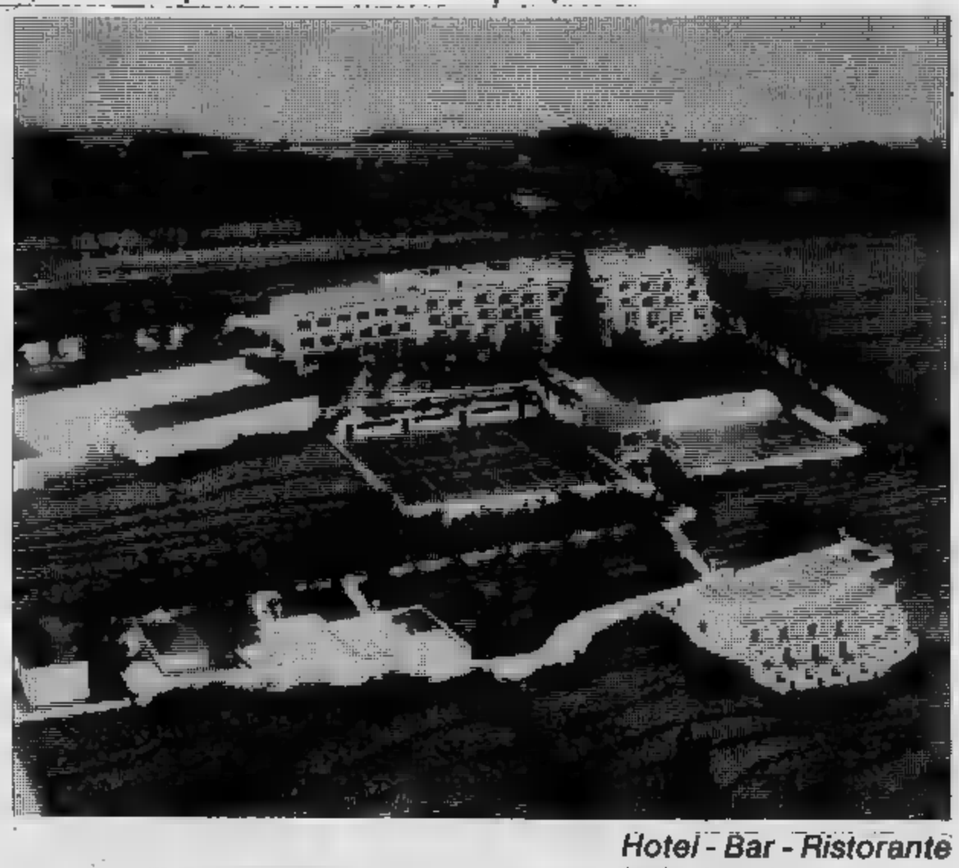

PRONTA CONSEGNA
Mutui e dilazioni

Hotel - Bar - Ristorante
Palestra ginnica
Sauna
Pista footing
Minigolf
Ping-Pong

Informazioni e prenotazioni
GREEN RESIDENCE PENANGO (AT)
Cantiere Penango: **Tel. (0141)**
Ufficio Torino: **Tel. (011) 779.478**
Visite in cantiere anche il sabato e la domenica

TUTTOLIBRI
il settimanale per riconoscere i tuoi

Azienda Agricola L.E.B. - Figli Cav. A. Morando
Costigliole d'Asti
Tel. 0141/968.123

Barbera d'Asti
denominazione d'origine controllata
MORANDO
imbottigliato in zona di produzione dalla
Azienda Agricola e Vinicola
L.E.B. Figli Cav. A. Morando
- Costigliole d'Asti -
75 cl. R.I. 833/AT 12,5% Vol.

Moscato d'Asti
denominazione d'origine controllata
MORANDO
imbottigliato in zona di produzione dalla
Azienda Agricola e Vinicola
L.E.B. Figli Cav. A. Morando
- Costigliole d'Asti -
75 cl. e R.I. 833/AT 5,5 % Vol.

Grignolino d'Asti
denominazione d'origine controllata
MORANDO
imbottigliato in zona di produzione dalla
Azienda Agricola e Vinicola
L.E.B. Figli Cav. A. Morando
- Costigliole d'Asti -
72 cl. R.I. 833/AT 12 % Vol.

Grande «festa del tartufo» con fiere, aste, folclore pane tradizionale e asini

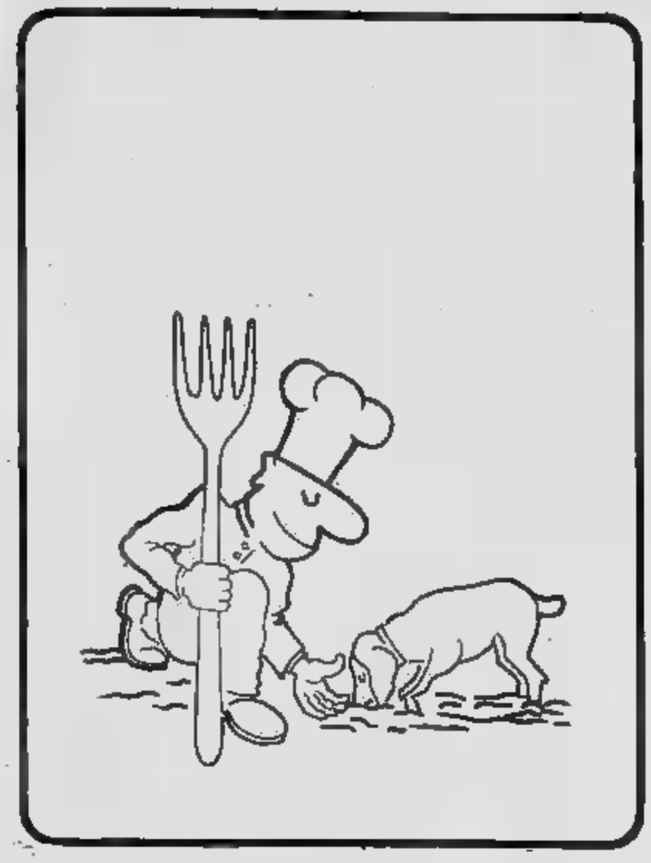

E' arrivata la grande stagione dei tartufi (con il permesso di raccolta anche in provincia di Cuneo).

I trifolau sono all'opera con cani e zappini seguendo gli itinerari che essi soli conoscono. I prezzi per ora sulle 25-30 mila lire l'etto.

Secondo gli esperti, la stagione tartuficola dovrebbe rivelarsi abbastanza buona essendo state le condizioni meteorologiche favorevoli alla nascita dei preziosi funghi.

Quest'anno la fiera nazionale di Alba festeggia i cinquant'anni e l'anniversario sarà celebrato ogni weekend con manifestazioni sportive e spettacoli.

Il 5 ottobre avranno inizio le manifestazioni nell'ambito della fiera. In mattinata saranno aperte la Mostra enogastronomica e quella del «pane piemontese nella tradizione e nella storia».

Nel pomeriggio si correrà il Palio degli asini per la Giostra delle cento torri, rievocazione storica con circa 600 figuranti.

Sabato 11 ottobre inaugurati i vari reparti espositivi e la mostra bibliografica di Beppe Fenoglio e la storia dei cinquant'anni della Fiera del tartufo.

Chi non sta con la mani in naturalmente Asti che da qualche tempo ha lanciato ad Alba la sfida del miglior tartufo. Come dice il presidente della Camera di commercio, Giovanni Borello: «In autunno, quando nell'Astigiano tutto sembra addolcirsi, accade di essere colpiti all'improvviso dall'odore dei mosti, dai pavesi del palio, dai canti delle sagre o dal pungente profumo dei tartufi».

A questo «tesoro astigiano» la Camera di commercio ha dedicato sagra che si svolgerà nell'arco di alcune settimane, dal ottobre al 23 novembre.

Le giornate comprenderanno fiere ed aste con mercatino del tartufo (a Mombercelli, Moncalvo, Murisengo, Canelli, Nizza, Asti), degustazioni dell'enogastronomia tipica locale, pranzi a base di tartufo, visite guidate nelle aziende enologiche, ricerche dimostrative di tartufi, folclore e musiche dei nonni.

Asti o Alba? Il meglio è visitare l'una e l'altra zona, con lo spirito sereno di chi si propone soprattutto la riscoperta del «suo» Piemonte.

Un pomeriggio a Vaprio d'Agogna con un castello tutto d'oro

Un pomeriggio a Vaprio d'Agogna con i pittori partecipanti all'undicesimo concorso nazionale «Il castello d'oro», patrocinato da Stampa Sera. *L'invito viene Pro loco, che organizza la gara dei pittori fin dalla fondazione (e che promuove anche le gare internazionali di ciclocross, la tricolore per podisti della domenica, e il concorso gastronomico «salami salamini e salametti»).*

Vaprio è un paesino sulla statale del lago d'Orta, a metà strada fra Novara e Borgomanero (bivio destra per chi arriva da Novara, malamente segnalato): paese contadino che s'è industrializzato solo alla periferia, e che conserva rustico quasi intatto centro storico tutto da ammirare. E' un paese di buone trattorie: dalla trattoria del Sempione, poco dopo bivio della statale (dove Pierina serve il risotto del- mondina), a quella «Dei lavoratori», dove si può conoscere l'oste Paletta, il grande maestro cucina ranatola novarese.

Chi va Vaprio domenica troverà qualcosa più del risotto e delle rane cucinate secondo ricette locali: saranno anche i quadri dell'ormai tradizionale concorso, esposti questa volta in chiesa, l'antico oratorio di San Rocco, che conserva i ricordi della peste manzoniana.

Fino allo scorso anno l'esposizione aveva luogo nel castello, una casa-forte del '400 che appartenne a Giovanni Battista Caccia detto «il Cacetta», conosciuto anche il «don Rodrigo del Novarese», un personaggio dalla fama sinistra che, spalleggiato un gruppo di bravi, andato avanti per anni ad uccidere, rubare, taglieggiare, battere moneta falsa (aveva fra l'altro assassinato la moglie facendole mangiare una torta avvelenata), finché toccò la corda della politica (parteggiò per la Francia contro la Spagna) fu immediatamente giustiziato.

Chi vuole vedere il castello del Cacetta, domenica lo dovrà osservare cancello: il tetto è pericolante, non si sa chi compete l'onere della riparazione. Per questo il Premio di pittura si è trasferito nella chiesa di San Rocco, dove verranno però rispettate tutte le tradizioni relative alla manifestazione.

Anche quest'anno, dopo la premiazione che si terrà alle 16, gli organizzatori del inviteranno gli artisti ed il pubblico presente a degustare i vini della vicina collina detta Mottozuffolone. Sarà un incontro fra arte enologia. Un'occasione unica, in un biente fuori del comune. Un invito, quello della Pro loco Vaprio d'Agogna e di Stampa Sera, per trascorrere giornata fra gastronomia, pittura e vini genuini.

Diavia TEAM

SCUDERIA CORSE ASTIGIANA
CAMPIONE ITALIANA RALLIES NAZIONALI
1980

MA ITALY HELMETS AGORDO

CARELLO Mobil sabelt Britax

Foto F. SANTANIELLO

BETTI BETTI
CAMPIONI ITALIANI
RALLIES NAZIONALI
1980

BIGNARDI - ZUMELLI
CAMPIONESSE ITALIANE
RALLIES NAZIONALI
1980

Uff. Tec. Imm. Piemontese UTIP C.so Matteotti 12 TO tel 547828 PROMOZIONE VENDITE IMMOBILIARI

RALLY TEAM CUORE
CATENA SUPERNEGOZI A: ACQUI ASTI A NICHI PIOSSASCO

LATTE TORINO - LATTE PIEMONTE

Sagre concerti mostre in Piemonte

OGGI 19 SETTEMBRE

TORINO

Torino — Continua la rassegna «Settembre Musica» nelle chiese di Torino. In programma oggi pomeriggio, in San Filippo, un concerto del Coro di Torino della Rai, diretto da Fulvio Angius (alle 16,30); stasera all'Auditorium Rai si esibisce l'orchestra di Radio Cracovia (alle 21).

● Aperta alla Mole Antonelliana la mostra «Ricostruzione futuristica dell'Universo» (fino a fine settembre).

Caselle — Prendono il via oggi i festeggiamenti patronali che dureranno fino a marzo di settembre.

San Giusto Canavese — Stasera [illegible] in allegria la tradizionale «Festa della Contrada»: inaugurazione del luna park (alle 20) e gara di [illegible] moderno alla Super discoteca [illegible]ità (alle 21).

Valperga — E' aperta, alla [illegible] scuola media, la seconda «Mostra del rame dell'alto Canavese».

ALESSANDRIA

Acqui Terme — Aperta a Palazzo Robellini la mostra grafica dell'architetto alessandrino Giovanni Quadrelli, autore anche dei manifesti di Orizzonte Piemonte (fino a domani).

[illegible] Scrivia — Si è aperto il «Settembre serravallese» promosso [illegible] Pro Loco con il patrocinio del Comune e de La Stampa [illegible] il concorso di pittura organizzato dagli Amici dell'arte sugli aspetti caratteristici del paese. Le opere che partecipano sono esposte nelle vetrine dei negozi serravallesi (fino [illegible] settembre).

Vignale Monferrato — Aperta a Palazzo Callori la personale di Giuliana D'Adda, sotto l'egida della Regione Piemonte.

ASTI

[illegible] — Non sono solo il Palio e la Douja ad attirare la gente nell'Astigiano per [illegible] settembre di storia, cultura e gastronomia. Alla Certosa di Valmanera c'è l'incontro con «La donna contadina», una rassegna didattica sul ruolo della donna nella fatica, nel folclore e nella cultura del mondo dei campi. A palazzo Bellino l'archivio del generale Angelo Gatti rivivere i retroscena della prima guerra mondiale. A Palazzo Mazzola sono esposti scorci suggestivi del paesaggio del Monferrato.

● Ancora mostre nelle gallerie d'arte: alla Fornace personale di Demetrio Corino (fino [illegible] settembre); alla Penelope personale di Giorgio Gelsomino (fino il 30 settembre) e [illegible] Giostra sono in mostra opere del Comitato Palio Rione San Silvestro [illegible] il titolo «Dai tarocchi al costume medievale».

Canelli — Modelli auto e di aerei statici e radiocomandati sono in mostra nel salone delle conferenze della Cassa di Risparmio, in piazza Gancia. La rassegna è organizzata dal Val- [illegible] Model Club. Domenica si esibiranno gli [illegible] radiocomandati.

CUNEO

Cuneo — Aperta alla galleria Arte 90, in [illegible] XX Settembre 32, la mostra postuma di Camillo Merlo (fino il 5 ottobre).

Bra — Personale dello scultore Ugo Prot alla chiesa di San Rocco (fino a domenica).

Carrù — Si susseguono le manifestazioni [illegible] 37° Sagra provinciale dell'uva. In programma stasera lo spettacolo «Bastian Contrari» della Cricca dei Borgat, al cinema Moderno (alle 21). Domani Olimpiadi [illegible] ragazzi al campo [illegible] scuole elementari (alle 15). Domenica concorso di poesia dialettale «Carù porta 'd la Langa» (alle 10); sfilata di carri allegorici con la partecipazione di bande e gruppi folcloristici (alle 15); grande veglia di chiusura nella sala del liscio (alle 21). Lunedì «Mangiu- [illegible] baluma» con l'orchestra del liscio tangarolo (alle 20).

La Morra — Nella chiesa di San Rocco aperta la retrospettiva di Giovanni Savio, a cura della Pro Morra, col patrocinio della Regione la consulenza di Italia Nostra.

Mango d'Alba — Pierflavio [illegible] espone la sua [illegible] pittorica di «Vite e vita in collina», nel castello (fino a domenica).

[illegible] — Al Circolo Sociale personale di Enrica Zilioli Mola (fino a domani).

● Nel convento [illegible] Bernardino sculture e disegni di Araldo Cavallera (fino [illegible] settembre).

NOVARA

[illegible] — Aperta alla galleria Spriano la retrospettiva di Antonio Calderara (fino al 30 settembre).

DOMANI 20 SETTEMBRE

TORINO

Torino — Al [illegible] degli Infernotti oggi concerto [illegible] gruppo S.E.M. [illegible] (alle 16,30). ● Stasera all'Auditorium Rai si esibisce l'orchestra di [illegible] Cracovia (alle 21)

San [illegible] — Continuano i festeggiamenti: banco di beneficenza pro-organo della chiesa e giochi popolari (alle 15); luminarie del borgo Contrada (alle 20); ballo liscio con l'orchestra The Simpaty (alle 21) ed esibizione [illegible] minicopie (alle 23).

Robassomero — Alle 10,30 [illegible] sede [illegible] Pro loco, mostra «Collezioni filateliche nel Ciriacese», esempi di storia, cultura, costume attraverso il francobollo. Omaggio di francobolli ai bambini

[illegible]

Alice Castello — Un gruppo di appassionati d'arte e cultura [illegible] la prima edizione [illegible] Settembre culturale. Oggi la compagnia di Alice presenta una commedia di Franco Roberto nella piazza davanti a San Nicolao

CUNEO

Cuneo — L'Unione bocciofila italiana e la società «La novella» hanno organizzato per oggi e domani i campionati italiani di bocce a quadrette.

[illegible] — Importante appuntamento per gli operatori vinicoli con il convegno di oggi nel castello dove sono allestite mostre di cristalleria, sughero enologico, attrezzi da cantina, vecchie fotografie e [illegible] biblioteca che fu curata da Silvio Pellico. Si discuterà del problema del Barolo Docg (denominazione d'origine controllata garantita) (alle 16).

Magliano Alfieri — Per una settimana si festeggia il patrono San Maurizio: mostra ortofrutticola, manifestazioni culturali e trattenimenti popolari (fino al 27 settembre).

Saluzzo — Per il Festival musicale internazionale in programma stasera canti gregoriani e polifonici col complesso vocale Musica Laus, nella chiesa di San Giovanni. Domani ultimo concerto dell'Orchestra da camera Gasparo da Salò.

● Oggi e domani si tiene il raduno 4x4 [illegible] marchesato denominato «Incontro dell'arcobaleno» riservato a fuoristrada.

● Mostra e convegno filatelico numismatico nella [illegible] La perla.

NOVARA

[illegible] — A Intra oggi e domani si disputano la coppa Martinetti, la [illegible] Zanzi e la coppa Città di Verbania: regate veliche per le classi Snipe, 470 e 420.

DOMENICA 21 SETTEMBRE

TORINO

Torino — Per la [illegible] «Settembre musica»: alla Gran Madre concerto d'organo (alle 16,30); all'Auditorium [illegible] scena l'Orchestra di Radio Cracovia (alle 21).

Pecetto — Per il «Palio [illegible] Borghi» oggi nel piazzale Roma apre la seconda giornata dei giochi (alle 14); poi [illegible] categorie (alle 14,30).

[illegible] — Alle [illegible] 16 [illegible] piazza [illegible] municipio «Palio [illegible] borghi robassomeresi»; [illegible] 17 grande [illegible] a cui seguirà [illegible] consegna [illegible] chiave di Robassomero a borgo che vincerà il palio.

[illegible] Giusto [illegible] — Per la Festa [illegible] Contrada: disputa la [illegible] edizione della «San Giusto Cammina» (alle 9); [illegible] processione della Madonna della contrada (alle 11); gimcana di motocicli e gara [illegible] impennata del Ciao (alle 14,30); inizio del campionato [illegible] calcio [illegible] Centro Sportivo (alle 16) [illegible] prolungata [illegible] l'orchestra spettacolo Gli Ameba (alle 21).

Nel [illegible] anniversario della fondazione della sezione alpini di Torino, «Marcia alpina a [illegible] la collina». Partenza (ore 8) e arrivo [illegible] Grangia Rubatto, strada [illegible] Nobile 12.

Rosta — Organizzato dalla Società Filarmonica Rostese, quinto palio [illegible] rioni di Rosta per la festa di San Michele.

ALESSANDRIA

[illegible] — [illegible] programma oggi una gita con guida e pullman gratuiti organizzata [illegible] Regione e dall'Ente provinciale per il turismo di Alessandria. L'itinerario è: Alessandria - Castello ducale [illegible] Agliè e Lago di Viverone. Prenotazioni all'Ept, in via Savona 22.

[illegible] — Oggi si svolge il secondo trofeo Castellania-Novi, gara ciclistica per dilettanti [illegible] 1° e 2° categoria.

[illegible] - Rovereto - Pesenti — Oggi grande «Sagra del Cortese» con manifestazioni turistiche e sportive.

[illegible]

Albugnano — Tutte le massaie del paese oggi sono mobilitate per [illegible] preparazione [illegible] dolci tipici locali per il concorso «La Tortissima». Premiazione e degustazione nel cortile di Pa- [illegible] Gentilizio.

Castello d'Annone — Oggi festa dell'uva [illegible] sfilata [illegible] carri vendemmiali, gare sportive e quiz tra i [illegible] rioni. Inoltre [illegible] tiene la rassegna vinicola «L'crötin».

Cocconato — Oggi si disputa la «Caretera de la muerte», una corsa in discesa [illegible] carretti che hanno per ruote dei cuscinetti a sfera, [illegible] un percorso di dieci chilometri.

Grazzano Badoglio — Oggi festa patronale.

Incisa Scapaccino — Oggi decima sagra [illegible] Barbera e [illegible] Cardo storto.

Moncalvo — Festa vendemmiale con sfilata di carri allegorici e corsa ragliante tra i rioni.

[illegible] **Monferrato** — Oggi grande raduno di macchine d'epoca [illegible] Piemonte, Liguria e Lombardia.

[illegible] **Paolo Solbrito** — Oggi e domani si festeggia [illegible] Madonna della Serra: danze e giochi vari.

CUNEO

Bagnolo [illegible] — Festa [illegible] comunità montana Valli Po - Bronda - Infernotto: mostre e concorso fotografico, bande gastronomia (fino al 28 settembre).

[illegible] — Oggi al teatro Marenco si tiene [illegible] premiazione del concorso di poesia «Città di Ce- [illegible], per poesie singole e libri [illegible] poesie editi [illegible] gennaio '77.

[illegible] — Oggi si [illegible] il giro podistico Mondovì - Vicoforte - Mondovì.

Saluzzo — Nel salone delle [illegible] di piazza d'Armi oggi si tiene il primo galà dei fiori.

Venasca — Oggi si festeggia santa Lucia.

NOVARA

[illegible] — A Fondotoce, alla [illegible] Garlanda, si tiene il concorso ippico interregionale.

LUNEDI' 22 SETTEMBRE

TORINO

Torino — Ultimi concerti di Settembre musica: Teatro degli Infernotti improvvisazione fra tradizione jazzistica e sperimentalismo (alle 16,30); nella chiesa di [illegible] Filippo si esibisce l'Orchestra di Radio Cracovia ([illegible] 21).

[illegible] Teatro Nuovo prende il via il sesto meeting nazionale di aviazione agricola organizz- [illegible] Regione Piemonte che durerà fino [illegible] settembre. Giovedì sono previsti interventi specialisti italiani che illustreranno al- [illegible] situazioni regionali.

[illegible] — Ancora festa oggi e domani. In programma oggi Fiera autunnale del bestiame (alle 8); gara bocciofila [illegible] baraonda (alle 14); balli con l'orchestra spettacolo I Daniel's (alle 21) e seconda esibizione delle minicoppie (alle 23). Domani: tradizionale pranzo campagnolo in contrada (alle 12) e serata di chiusura con l'orchestra folcloristica piemontese I Rubinet (alle 21); spettacolo pirotecnico della ditta Panzera [illegible] Carignano (alle 23) [illegible] elezione [illegible] [illegible] Contrada [illegible] (alle 24).

MARTEDI' [illegible] SETTEMBRE

CUNEO

[illegible] — Stasera nel piazzale [illegible] San Bernardino concerto [illegible] banda musicale Silvio Pellico di Boves (alle 21).

MERCOLEDI' [illegible] SETTEMBRE

[illegible]

Saluzzo — Stasera [illegible] teatro Politeama Civico «Ciao Keli», serata musicale in onore [illegible] Kelito Colombari (alle 21).

GITE TOURING

Domani e domenica «Le iscrizioni rupestri della [illegible] Camonica». Ritrovo ore 6,30 nella Piazzetta reale. Sabato e domenica prossimi «I castelli del Pavese». Ritrovo [illegible] 14 nella Piazzetta reale. Quota L. 76.000. Informazioni al Touring, via Carlo Alberto 57, Torino, tel. 540.177.

Sulla Riviera Ligure

Ecco quello che offre la Riviera dei Fiori per questo week-end:

A **Imperia** domani e domenica [illegible] bocciodromo comunale, ai giardini [illegible] san Lazzaro, campionato italiano a quadrette [illegible] categoria regionale.

Prosegue [illegible] galleria civica «Il rondo» la mostra personale di Giancarlo Garofalo (fino [illegible] 24 settembre).

A **Badalucco** domenica «Sagra du stuccafissu [illegible] Baucogna» con [illegible] partecipazione degli sbandieratori [illegible] Ventimiglia, della banda Santa Cecilia di Badalucco e del complesso I Musici.

A **Camporosso** sabato [illegible] domenica sera [illegible] danza. Domenica «Sagra dei barbagiuai».

A **Diano Marina** oggi convegno [illegible] pubbliche relazioni organizzato dalla Ferpi.

A **Pietrabruna** tre giorni di grande festa. Domani [illegible] inizia la «Sagra della Stroscia», un caratteristico dolce del paese, e termina il torneo di pallone elastico; serata danzante con la «Quinta stagione». Domenica, festa di San Matteo, incontro di pallone elastico, giochi per bambini, degustazione della «Stroscia» e serata danzante con «I vincenzi». Lunedì, festeggiamenti in onore di [illegible]. Maurizio, altra partita di pallone elastico, e serata danzante con «Gli Alfieri».

A **Sanremo** prosegue sino [illegible] domenica il quarto congresso mondiale [illegible] cardiochirurgia al Casinò municipale.

[illegible] Stasera al teatro Ariston balio in tre atti «Coppelia» su musiche di Leo Delibes.

[illegible] Prende il via oggi al Casinò il Festival della moda maschile (fino a domenica).

[illegible] Domenica, a cura dell'Unione cicloturistica di Sanremo, corsa ciclistica per esordienti per il trofeo Febbretti. Nel pomeriggio giochi della gioventù. A partire da lunedì sui campi del tennis club Solaro campionati nazionali [illegible] tennis per giornalisti (fino [illegible] settembre).

A Torino al Monte dei Cappuccini il Museo della Montagna ha riaperto la sala delle raccolte dedicate alle «Spedizioni extraeuropee» che ospita gran numero di reperti provenienti dal favoloso Tibet (Asia centrale) fil cui presentiamo alcuni aspetti fotografati da Chiaraviglio. Contemporaneamente (sino al [illegible] settembre) [illegible] su Barbarano Romano

Presentati da Missiroli i ventuno spettacoli, di produzione propria od ospiti

Esplode il cartellone dello Stabile

Missiroli

Adriana Asti

Guarnieri

Il presidente del Teatro Stabile di Torino Egi Volterrani, il direttore artistico Mario Missiroli e il direttore organizzativo Giorgio Guazzotti hanno discusso stamane con la stampa nella sede di piazza Castello il programma della stagione di prosa 1980-81. Innegabile l'euforia dei dirigenti, al termine di un'annata che ha visto un eccezionale aumento di pubblico e in apertura d'una stagione che vede l'aumento degli spettacoli proposti in abbonamento (ventuno in tutto, con otto tagliandi).

Missiroli ha commentato i tre allestimenti presentati dallo Stabile, [illegible] novità e due riprese che segnano per l'ente la nascita d'un repertorio culturalmente qualificato da riprendere in qualsiasi momento della stagione secondo le esisgen[illegible] del pubblico meno consumistico.

I giganti della montagna di Luigi Pirandello con Anna Maria Guarnieri, Tino Schirinzi, Gianna Piaz, Cesare Gelli. Regia di Mario Missiroli, scene e costumi [illegible] Enrico Job, musiche di Benedetto Ghiglia. Al Carignano dal [illegible] ottobre (*ripresa*). Gastone Moschin non prende parte quest'anno alle recite per gravi motivi familiari, lo Stabile si è assicurato in proposito [illegible] collaborazione [illegible] Tino Schirinzi per dare vita all'enigmatica figura di Cotrone. Lo spettacolo in ogni modo, fissato [illegible] cadenza biennale fin dall'estate del '79, sarà portato nei centri che l'anno scorso [illegible] hanno avuto soddisfazione alle loro richieste [illegible] costituirà uno dei motivi di scambio [illegible] il Piccolo [illegible] Milano. Senza dubbio *I giganti* [illegible] *montagna* ha rappresentato in senso assoluto uno dei punti più alti dell'intera produzione teatrale italiana nella stagione scorsa.

Come tu mi vuoi [illegible] Luigi Pirandello con Adriana Asti, Gianfranco De Grassi, Alessandro Esposito, Maria Fabbri, Marilù Prati, Osvaldo Ruggieri. Regia di Susan Sontag, [illegible] e costumi [illegible] Pier Luigi Pizzi, musiche di Arturo Annecchino. Al Carignano dal [illegible] febbraio '81 (*ripresa*). E' questo invece [illegible] più discusso degli ultimi allestimenti dello Stabile, [illegible] ha concesso alla scrittrice americana di cimentarsi direttamente nella regia. La Sontag, d'intesa con [illegible] protagonista Adriana Asti, conferma che pur non ripromettendosi «*la rivalutazione d'un testo legato soprattutto alla tradizione mattatoriale delle interpreti fatali*», [illegible] collega la rilettura con le esperienze fondamentali di Pirandello in Germania.

Musica di Frank Wedekind con Anna Maria Guarnieri, Paolo Bonacelli, Vittorio Anselmi, Cesare Gelli, Loredana Martinez, Pino Patti, Umberto Raho, Anna Recchimuzzi, Alberto Sorrentino. Regia di Mario Missiroli, scene [illegible] costumi di Enrico Job. Data e teatro [illegible] destinarsi (*novità*). Per l'Italia la commedia di Wedekind [illegible] anche una novità assoluta. Una parte fondamentale della critica tedesca vede in quest'opera uno dei momenti più complessi nell'attività di questo innovatore della ribalta contemporanea. Essa fa il verso con ferocia al drammone lagrimoso di stampo ottocentesco denunciando [illegible] virtù canoniche care alla borghesia senza mai discostarsi dal linguaggio tradizionale dei tempi.

Al Teatro Stabile di Torino, si legge nella presentazione del cartellone, pare giusto «*mantenere viva la [illegible] attività anche con questa nuova produzione che si iscrive nel filone delle drammaturgie poco frequentate [illegible] che ha già percorso con Sternheim, Webster, Strindberg [illegible] Gènet*».

Gli ospiti: da Tony Cucchiara a Ibsen

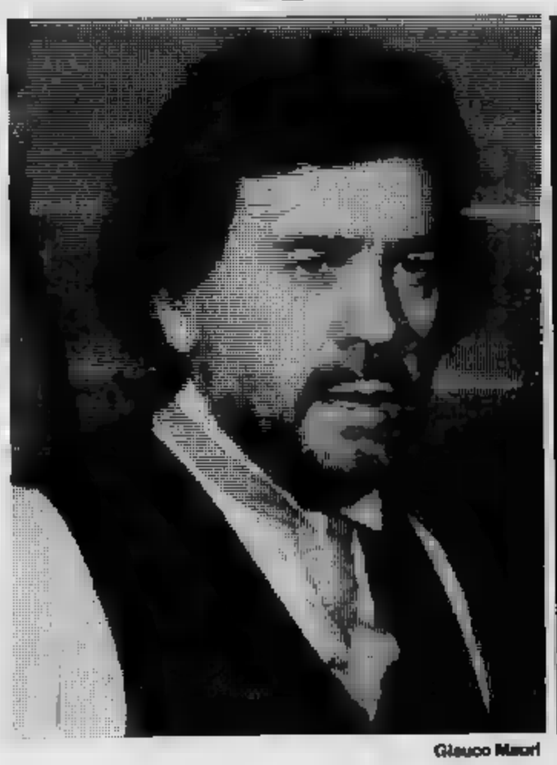

Glauco Mauri

Lina Volonghi

Gli abbonati potranno scegliere quest'anno, nel cartellone degli spettacoli ospiti, tra produzioni di Teatri Stabili, di cooperative [illegible] di compagnie di giro. Queste le dieci produzioni di Stabili: Calderòn *di Pier Paolo Pasolini, Teatro Stabile Friuli - Venezia Giulia;* Minnie la candida *di Massimo Bontempelli [illegible]* La vita è sogno *di Calderòn de [illegible] Barca, Piccolo [illegible] Milano;* Pipino il breve *di Tony Cucchiara, Teatro Stabile di Catania;* Ro[illegible] e Giulietta *di Shakespeare, Teatro Stabile di Bolzano;* Lupi [illegible] pecore *di Ostrovskij* e Delirio alla Fregoli *di Filippo Crivelli, Teatro Stabile di Genova;* I gioielli indiscreti *di Diderot* e Rosmersholm *di Ibsen, Teatro Regionale Toscano in collaborazione con il Centro Teatrale Bresciano;* Turandot [illegible] *Carlo Gozzi con l'Emilia-Romagna Teatro.*

Queste le altre possibilità offerte [illegible] abbonamento: Arden of Feversham *di Anonimo elisabettiano* e L'azzurro non [illegible] [illegible] con la mente *dai drammi lirici di Blok, Gruppo della Rocca;* Le tre sorelle *di Cechov con il Gruppo Teatro Libero Romolo Valli diretto da Giorgio De Lullo;* Anfitrione *di Molière [illegible] il Granteatro di Carlo Cecchi;* Macbeth [illegible] *Shakespeare con Glauco Mauri primattore;* Saul *di Vittorio Alfieri nella rielaborazione di Renzo Giovampietro;* Il bacio della donna ragno *di Manuel Puig con Giulio Brogi e il Teatro di Porta Romana;* Il Revisore *di Nikolaj Gogol con il Teatro Popolare di Roma diretto da Mauri[illegible] Scaparro.*

Mentre la conferenza-stampa risulta tuttora in corso, è stato possibile discutere alcuni dei punti del programma. Ad esempio L'azzurro non si misura con la mente, *dai drammi lirici di Alexander Blok, rappresenta il momento conclusivo di un'attività di laboratorio interno del Gruppo della Rocca, impegnato per tre mesi in un'attività di ricerca. Sul piano drammaturgico il Gruppo in conclusione ha creato un unico canovaccio dall'unione di tre atti unici di Blok, il poeta simbolista autore appunto di* La baracca del saltimbanchi, La sconosciuta [illegible] Il re sulla piazza. *Gli attori hanno approfondito le loro tecniche specifiche con particolare riferimento all'improvvisazione [illegible] all'acrobazia.*

Lo spazio scenico tra l'altro richiede particolari capacità perché con il suo telo blu riproduce l'idea del tendone da circo mentre praticabili, ponticelli e trapezi impegnano allo spasimo la compagnia. Un'attività semplice [illegible] complessa, scrive il regista Marcello Bartoli, incentrata «sul tema: come si monta uno spettacolo, utile per prima cosa [illegible] noi attori perché ci permette [illegible] verificare se alcune idee e ipotesi erano giuste».

Altro motivo di curiosità, l'adattamento per il palcoscenico del romanzo Il bacio della donna ragno *dell'argentino Manuel Puig. Nella cella condividono giorni [illegible] notti Molina, omosessuale condannato per corruzione di minore [illegible] Valentin, attivista rivoluzionario. Per allentare la solitudi[illegible], il racconto di vecchie trame da film diventa il principale mezzo di comunicazione. Lontani per temperamento e per ideologia, i due vengono entusiasmati da questa strana forma di comunicazione. Tra loro nasce una forma di solidarietà, forte soprattutto in Molina che era stato affiancato a Valentin dal direttore per carpirgli informazioni dietro generiche promesse di libertà.*

Molina [illegible] contrario si riscatterà con il sacrifi[illegible] né più né meno che l'eroe positivo d'uno dei suoi film.

Ciak: interviste, recensioni e indiscrezioni sul mondo del cinema

FILM «Gloria» (Una notte d'estate)

Bionda con la pistola

Gena con il marito e regista John Cassavetes

Gloria (Una notte d'estate) John Cassavetes con Gena Rowlands John Adam. Drammatico, americano, colori (Cinema Ambrosio).

Con bella puntualità ecco sugli schermi del circuito commerciale il film che ha vinto un Leone d'oro Mostra di Venezia: l'industria della cultura la macchina dello spettacolo danno una per aprire con il pubblico un immediato dibattito.

Il film (*Gloria*, chissà perché tradotto *Una notte d'estate*) il regista (John Cassavetes: *Ombre*, *Minnie e Moskovitz*, *Mariti*) appaiono ricchi di sfumature. Nella filmografia del regista, uno dei più intransigenti di Hollywood, *Gloria* rappresenta una concessione gusto commerciale.

Cassavetes si collega al filone del genere d'azione violenta innovandolo con il proiettare nel pieno della malavita di New York una donna pupa di gangster, arrampicata su tacchi alti e abbarbicata per a un piccolo portoricano.

La donna, che già nel nome Gloria Swenson la parodia fatalissime, ha salvato strage d'una famiglia condannata dall'Organizzazione soltanto il bambino, che così conosce una precoce maturità. I due devono imparare nascondersi fuggire, volersi bene e rendersi necessari, a conoscenza la salvezza e forse la serenità. I sei anni Phil scatenano nella biondona i sensi d'una maternità tardiva e repressa, i quarantacinque di Gloria calmano nel bambino l'orgoglio latino del maschio e lo dispongono a una dolce arrendevolezza.

Questo il disegno commerciale di Cassavetes, perseguito con cinismo assoluto. Oggi le storie sentimentali con minorenni fruttano montagne di dollari, le storie delle coraggiose ribellioni al più forte sollecitano latenti complessi d'inferiorità. Perciò Cassavetes evita di dilungarsi sull'estraneità della folla metropolitana trascura la tecnica consueta, ricca di feroci inquadrature in primo piano avvilenti riprese teleobiettivo.

Al là del disegno commerciale Cassavetes piace per l'assoluto dominio della materia. Quando Gloria spara bruciapelo un taxi pieno di tipacci che vogliono eliminarla, attende con calma che l'auto ribalti, stacca Phil dalle sottane e chiama imperiosamente con il braccio levato: «*Taxi!*». C'è tanto cinema in questa sequenza così dissennata e dinamica, che a Venezia regolarmente a ogni spettacolo la conclusione veniva salutata da un convinto applauso.

Tutto il film del resto procede a strappi generando un curioso di euforia. Poiché infine Cassavetes non rinuncia al lieto fine, eccolo mandare tra le braccia l'uno dell'altra in un cimitero, il piccolo Phil e la «mamma» Gloria che pareva scomparsa. Cassavetes si cautela virando la sequenza in bianconero quasi prenderne le distanze: è l'ultimo sussulto della pellicola, presa tra bravura esibizionismo, né più né meno che l'aggressiva protagonista Gena Rowlands.

Gena Rowlands nel film

Piero Perona

Intervista col regista Samperi e Montesano

Il dovere di far ridere

(p.per.) *Enrico Montesano e Salvatore Samperi accompagnano come una creatura il loro film* Un amore in prima classe *per anteprime nelle principali città italiane.*

A Torino Montesano, amabile e ciarliero, ha persino un momento di ansia quando deve parlare d'un problema generale, cioè della condizione dell'attore. «In Italia — *attacca* — siamo malati di provincialismo, ci vergogniamo d'indicare nell'attore la prima molla verso il successo. A Venezia ci sono stati Leoni d'oro per tutti non per gl'interpreti; ai comici si consente di cambiare registro magari con Shakespeare per una volta».

Montesano, che anticipa di il prossimo protagonista d'una commedia musicale di Terzoli e Vaime diretta da Garinei, spera che proprio Un amore in prima classe *faciliti una ambizione:* «Non mancano certo le occasioni per ridere. Però l'incontro con Samperi professionalmente mi qualifica, personalmente m'impegna».

Mentre l'attore (con i baffi film) smentisce di volere imitare il calciatore Causio, ecco farsi avanti più mite Salvatore Samperi, a disagio per caduta d'un

Enrico Montesano

Il regista Samperi

sul piede e soprattutto per le continue polemiche con l'organizzazione del cinema: «Ho fatto *Ernesto*, che all'estero ha avuto riconoscimenti e il mercato ha condannato. Ho fatto *Liquirizia* senza attori e con una mia storia e il direttore della casa produzione ha giurato che se avessi avuto successo, si sarebbe adattato vendere cioccolatini. Gli saranno rimasti sullo stomaco».

Che cosa ha spinto Samperi ad affiancare al noto comico bambino grassoccio e antipatico impersonato da Lorenzo Aiello? «Forse una personale difficoltà nell'essere padri, che ho un bambino tre e sceneggiatore-attore Giancarlo Manfredi che ne ha uno di quattro. Nuovi rapporti tra genitori e figli, tra mogli e mariti hanno creato migliaia di cosiddetti ragazzi-padri».

FILM «Un amore in prima classe»

In treno con un Pierino

Sylvia Kristel in una scena del

Un amore prima Salvatore Samperi con Enrico Montesano, Sylvia Kristel, Lorenzo Aiello, Franca Valeri, Felice Andreasi. (Cinema Artecchino).

Carmelo, ragazzo padre, deve prendere cura del figlioletto Malcom perché mamma va in con lo zio Tom, boyfriend colore. Per Carmelo il viaggio in treno, disturbato dalla maleducazione del ragazzo terribile, rischia di tramutarsi in una sterile serie di figuracce. Un prete lo invischia, una coppia coniugi divisi da un odio-amore insuperabile lo assilla, un gruppo femministe lo fraintende provocandolo direttamente alla rissa.

Solo un dolcissimo imprevisto proietterà Carmelo nelle braccia della paleontologa Beatrice, bella ragazza di tipo nevrotico che sorveglia il trasferimento dello scheletro d'un Ipotemo, mitico animale protettore degli amori. Prima di giungere tanto Carmelo dovrà perdere il figlioletto, recuperarlo bloccando il convoglio, convincere un provocatore a sdraiarsi sulle rotaie per facilitargli il ritorno perdersi nella manifestazione massa, con tutti i viaggiatori che cantano pigramente *Azzurro* Paolo Conte sul treno bloccato a simboleggiare l'allegro sfascio del nostro Paese.

Per Samperi ogni occasione è buona per dimostrarsi cattivo. Sgradevole nelle opere migliori (*Grazie zia*) o più divertenti (*Liquirizia*), non rinuncia dipingere il bambino un diavoletto i coniugi patetici falliti. Su questo sfondo personale stavolta vuole innestare i moduli della commedia italiana, le baruffe tra coniugi, l'ossessione per la passante bbona, macchiette impossibili (il ferroviere cieco raffigurato da Memmo Carotenuto che rimanda stagione del nostro cinema comico semidialettale).

Un amore in prima classe, interpretato da Montesano, come sempre piacevole, oscilla tra ambizioni irrisolte e schemi collaudati. Non innova, semina dubbi e, tutto sommato, tratti diverte. Le sue aperture sono generiche, non improvvisa ma nemmeno approfondite. E' una bella invenzione surreale per esempio quella folla viaggiatori che si perdono a cantare *Azzurro* il treno bloccato e gl'impegni dimenticati, al tempo stesso l'ennesima prodezza Malcom, il piccolo duro, comincia ad annoiare per l'eccessiva ripetitività.

p. per.

I tre film finalisti

Cinema-narrativa premio a Agrigento

ROMA — *Francesco Rosi per* Cristo si è fermato a Eboli, *dal romanzo di Carlo Levi; Florestano Vancini per* Un dramma borghese, *dal romanzo di Guido Morselli; e Ugo Tognazzi per* I viaggiatori della sera, *dal romanzo di Umberto Simonetta, sono i finalisti della seconda edizione del premio cinema-narrativa, in programma ad Agrigento il 24 e il 25 settembre.*

Lo ha deciso, su 22 titoli (tra cui diversi stranieri), una giuria formata da Nicola Curella, Antonio Altomonte, Mario Gallo, Mario Guidotti, Ugo Mursia, Giuseppe Rossini, Giorgio Saviane e Enzo Lauretta, che ha preso in esame esclusivamente opere cinematografiche tratte da romanzi.

I tre film finalisti verranno proiettati ad Agrigento (a cura del Centro di ricerca per la narrativa e il cinema costituito con il patrocinio del ministero dello Spettacolo) e concorreranno all'assegnazione dell'Efebo d'oro, del valore effettivo di dieci milioni di lire. Inoltre tre targhe d'argento verranno assegnate ad operatori editoriali e produttori cinematografici che si sono distinti nell'accostamento fra i due campi nel corso dell'ultima stagione.

Durante le giornate di Agrigento si svolgeranno incontri sui rapporti fra romanzo e cinema con autori, registi, editori, produttori e critici. Ci sarà anche una «tavola rotonda» sulla legge del cinema con la partecipazione di diversi esponenti del mondo cinematografico.

Prima della premiazione (guidata di Simona Izzo, e nel corso della quale Stelvio Cipriani eseguirà al pianoforte musiche del film) verrà presentata fuori concorso, in anteprima nazionale, la serie di film ispirati al Decamerone alle fonti della narrativa italiana, dal titolo Boccaccio e C *realizzati da Grytzko Mascioni per la televisione della Svizzera italiana.*

Per l'occasione, oltre a Mascioni, saranno festeggiati Genevieve Omini, Pierre Dourlens, Ugo Fangareggi e Carlo Delle Piane, protagonisti della pellicola.

Il premio cinema narrativa di Agrigento è sorto nel 1962 con vincitori La ragazza di Bube, *dal romanzo di Cassola; e* Gli indifferenti, *dal romanzo di Moravia. Dopo una lunga interruzione, è stato ripreso lo scorso anno e furono premiati Mario Monicelli per un* Borghese piccolo piccolo *dal romanzo di Cerami; Risi per* La stanza del vescovo, *dal romanzo di Chiara; e Prandino Visconti per* Una spirale di nebbia, *dal romanzo di Prisco.*

Grande attesa del pubblico

L'«Aida» di Verona presentata a Vienna

VIENNA — Aida, *nella scenografia veronese di Vittorio Rossi, sarà presentata a Vienna nella «Stadthalle» dal 7 al 12 ottobre prossimi. 40.000 già gli spettatori prenotati per questa eccezionale manifestazione che trasporta lo spettacolo dell'Arena, il più tradizionale, nella grande sala, capace di oltre 4000 persone, nel centro della capitale austriaca.*

Il sovrintendente dell'Arena, Carlo Alberto Cappelli, ha spiegato ieri a un folto gruppo di giornalisti viennesi il significato di questa iniziativa che segue quelle di Berlino, di Salisburgo, della Spagna, della Francia e della Svizzera, e che per la prima volta troverà nel grande palcoscenico della «Stadthalle» (più stretto rispetto a quello dell'Arena veronese di soli centimetri) lo spazio adatto per la rappresentazione del capolavoro verdiano.

La compagnia di canto è la stessa che ha eseguito Aida *a Verona nella scorsa estate. Il direttore e concertatore sarà Anton Guadagno, il balletto e il coro, nonché il gruppo dei tecnici, saranno quelli dell'Arena, mentre l'orchestra viene dall'Ungheria: si tratta della celebre «Philarmonica Hungarica».*

Per l'occasione il grande palcoscenico della Standthalle, un impianto dedicato soprattutto a manifestazioni sportive, che ospita tra l'altro spettacoli su ghiaccio, concerti «pop» e altre manifestazioni di carattere molto popolare, è stato arrangiato in modo da poter sistemare le scenografie e le coreografie di Aida più consone alle rappresentazioni di Verona. Cui assistono normalmente meno di 30.000 cittadini austriaci durante l'estate.

Tournée degli acrobati cinesi

BOLOGNA — *La compagnia acrobatica della Repubblica popolare si esibirà per la prima volta in Italia, in una* tournée *che si svolgerà dal 23 settembre al 7 ottobre prossimi. Il viaggio del più prestigioso complesso circense cinese è stato possibile — afferma un comunicato dell'Ater (Associazione teatri Emilia-Romagna) — dopo i contatti presi nello scorso maggio in Cina da una delegazione dell'Ater.*

Il programma comprenderà giochi con vasi di porcellana, con i piatti e le ciotole piene d'acqua, acrobazie e danze in bicicletta. Giochi di cuochi con padelle, bicchieri, coltelli, bottiglie, imitazioni degli animali, danza col tridente, dimostrazioni di destrezza dei prestigiatori e maghi con carte, fazzoletti, sciarpe, recipienti d'acqua, fiori, nastri.

La tournée, coordinata dall'Ater, avrà il seguente programma: 23/9 a Mestre, 24/9 a Soncino (Cremona), 25/9 a Vignola (Modena), 26/9 a Imola (Bologna), 27 e 28/9 a Parma, 29/9 a Ravenna, 1, 2, 3 a 4/10 a Roma (teatro Eliseo), 6/10 a Cento (Ferrara), 7/10 a San Giuliano Terme (Pisa).

Il tenore Giuseppe Lugo, divo degli Anni 40

Morto il rivale di Gigli

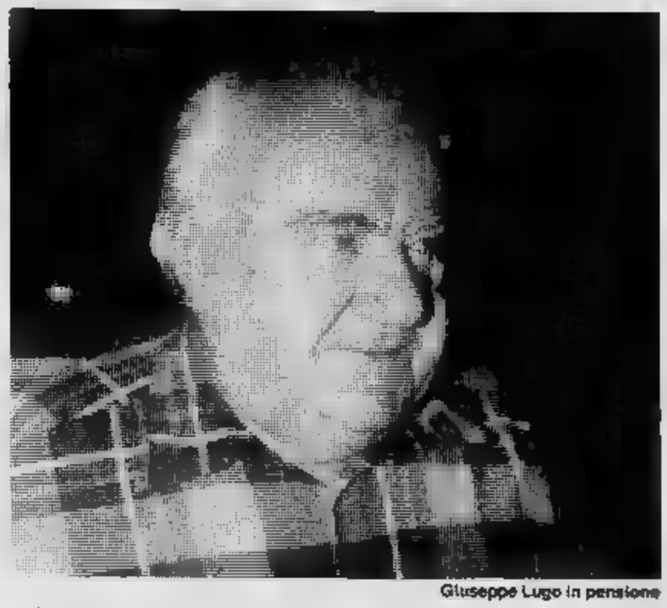

Giuseppe Lugo in pensione

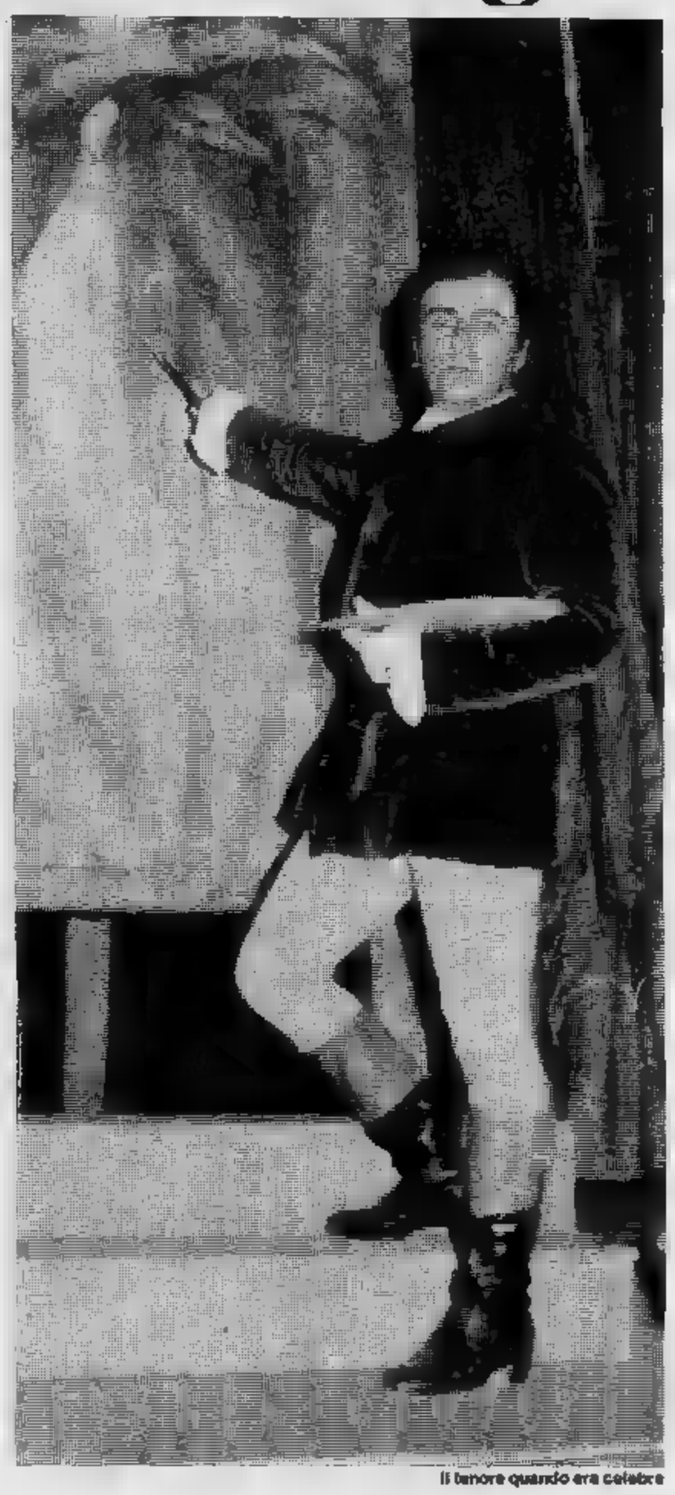

Il tenore quando era celebre

E' morto per un'improvvisa crisi cardiaca il tenore Giuseppe Lugo. Aveva anni e due anni fa, ospite di Torino, vinto il «Luculliano d'oro».

«Dal vivo» l'ho ascoltato una volta sola, nel novembre 1946: una recita *Tosca* (diretta, credo, Mario Braggio) dallo svolgimento abbastanza agitato. Lugo infatti tardava arrivare, e il «loggione» del vecchio Vittorio Emanuele, rumoreggiava, divertendosi a lanciare in platea innocui aeroplanini di carta, tanto per ingannare l'estenuante attesa. Poi, come Dio volle, Lugo arriva a Porta Susa, si precipita in teatro, si veste in fretta e furia, e oltre un'ora di ritardo la recita ha finalmente inizio.

Basta *Recondita armonia* a sciogliere il ghiaccio. *La vita mi costasse* e il *Vittoria!* accrescono la temperatura, il *Lucean le stelle* scatena l'entusiasmo generale, cui resto Lugo era abituato fin da quando, il 6 ottobre 1931, proprio *Tosca* aveva esordito all'Opéra comique, facendone in seguito il più applaudito «cavallo di battaglia».

Al teatro lirico, sia pure attraverso la porta principale, Lugo era dunque pervenuto anni compiuti, dopo traversie e vicissitudini di vario genere che l'avevano indotto a lasciare la natia Rosolotti — una frazione di Sona, un paesino del Veronese, dov'era venuto alla luce (sembra) il 18 giugno — per emigrare a Charleroi, e di qui a Rubaix, per un concorso di canto che gli schiude appunto le porte dell'Opéra Comique (quando questo teatro contava veramente qualcosa).

Cinque di carriera franco-belga (di cui ci restano alcune significative testimonianze discografiche) gli aprono finalmente i palcoscenici italiani, a cominciare dal Comunale di Bologna, dove il primo dicembre 1936 Lugo esordisce trionfalmente in *Tosca*, ripetendola, due più tardi, alla Scala, e il primo agosto esito trionfale, accanto a Gina Cigna, nella «sua» Verona. Ancora oggi si favoleggia che il suo *sibemolle* e il suo si udissero fin sul «Liston» in piazza Bra.

Certo che *Rigoletto* del luglio 1939 l'entusiasmo raggiunge le stelle del firmamento veronese. Una volta tanto c'è un profeta in patria.

Neppure un palo di disavventure alla Scala, con *Mefistofele* e *Pescatori di perle*, riescono a fermare l'inarrestabile marcia. Del nome di Lugo sono ormai piene le cronache, al punto che per qualche anno la popolarità arriva addirittura a minacciare la supremazia indiscussa di Gigli.

La voce è di autentico tenore, calda, luminosa, vibrante, il registro acuto limpido, sicuro, smagliante; la figura simpatica, il volto cordiale. Quanto basta perché il cinema, alla continua ricerca di tenori da celluloide, se ne impadronisca per farne un divo. *Cantate con Milliardi che follia, Cavallino corri e va*, sono titoli di altrettanti film (e relative canzoni di Bixio).

Ma a uno, il primo della serie, il soprattutto legato, nel ricordo del pubblico, il nome di Giuseppe Lugo: *La mia canzone al vento*. «*Portami via te*» dicevano le parole di Cherubini musicate dal solito impareggiabile Bixio. Questa volta il vento l'ha accontentato, portandolo via per l'ultimo viaggio. Del resto già da molti anni Lugo appariva come sopravvissuto, e il sipario era impietosamente (e ingiustamente) calato per sempre. La fortuna talvolta abbandona gli audaci. E Lugo fu dubbio fu tra questi.

Giorgio Gualerzi

TEATRO CABARET CENTRALINO
ore 22
«L'AVANSPETTACOLO» di
ERNST THOLE
Inf. pren. 837500 in sede soci

FESTA UNITA' 1980
dal 6 al 21
PARCO RUFFINI

SETTEMBRE MUSICA
Sostituzione concerto
Oggi, ore 16,30
SAN FILIPPO
GRUPPO OTTONI
"A. BELLUTI"
GABRIELI, PURCELL,

ODEON
LA NOSTRA ATTRAZIONE E'
NUCCIO NICOSIA
GRANDE
15,30 e 21

QUESTA SERA 21,30
TEATRO TENDA
(Festival Unità - Parco Ruffini)
CONCERTO ROCK con
TROPICO-F.
INGRESSO 1000

NELLO SPLENDORE DEL 70 m/m CON LA MAGIA DEL SUONO STEREO - ALTA FEDELTA'
FINALMENTE NELLA NOSTRA GALASSIA IL SEGUITO DI
"GUERRE STELLARI"
OGGI al GRANDE IDEAL

E' UN FILM PER TUTTI - Apertura cinema ore 15,30 - Ultimo spett. 22,30

TV NAZIONALE

Rete uno

13 — **Maratona d'estate,** Balletti. «La fille mal gardée». Musica di Louis J. Herold. Con la compagnia del Teatro Mali di Leningrado. Terza parte (c)
13,30 **Telegiornale.** Oggi al Parlamento
FILM 17 — **Storie del vecchio West.** Telefilm. «L'uomo di Laredo» — *Chaunechey Demon, ex sceriffo di Laredo, è ormai diventato un vagabondo ubriacone dopo che gli indiani gli hanno ucciso moglie e figlio. Egli gira il West vendendo tutto ciò che...* (c)
17,50 **La grande parata.** Cartoni animati (c)
18 — **Mazinga «Z».** Cartoni animati (c)
18,20 **Fiabe... così.** Cartoni animati (c)
18,35 **Anna e il nonno.** Inchiesta. Della serie: Un'età per crescere (c)
18,50 **L'isola profumata.** Documentario. Della serie: Cinepresa e passaporto. Madagascar. Di Adriana e Roberto Villa (c)
FILM 19,20 **La frontiera del drago.** Telefilm. «Il sacrificio di Hsiao Lan» — *Yang Chic, detto «faccia turchina», è il nuovo comandante della guarnigione dove sono chiuse in carcere Hu San e Hsiao Lan. L'ordine di Kao è ritrovare Lin che nel frattempo sta cercando...* (c)
19,45 **Almanacco del giorno dopo** (c)
20 — **Telegiornale**
20,40 **Ping pong.** Dibattito (c)
FILM 21,30 **Prendi i soldi e scappa.** Film. Con Woody Allen, Janet Margolin, Marcel Millaire. Regia di Woody Allen (c)
22,55 **Telegiornale.** Che tempo fa. Oggi al Parlamento

Rete due

13 — **TG2 ore**
13,30 **Sardegna.** Inchiesta. Della serie: Tra scuola e lavoro. Situazioni regionali. 13ª puntata. Replica (c)
14 — **Tennis:** Italia-Australia Coppa Davis. Dal Foro Italico di Roma (c)
18,50 **Harold Lloyd Show.** Documenti
19,15 **Astro robot. Contatto Ypsilon.** Cartoni animati. Sedicesimo episodio (c)
19,45 **TG2 Studio aperto**
FILM 20,40 **La donna in bianco.** Sceneggiato in quattro puntate. Dal romanzo di Wilkie Collins. Con Micaela Esdra (La donna in bianco Laura Glyde), Anna Maria Gherardi (Ma Halcomb), Paolo Bonacelli (Percival Glyde), Gianni Rubens (Baxter), Marina Berti (Contessa Fosco), Lino Troisi (Conte Fosco). Regia di Mario Morini (c)
21,45 **Concetto Marchesi.** Documenti. Della serie: Italiani così. Testimoni del nostro tempo — *Concetto Marchesi, nato a Catania nel febbraio del 1878, è morto a Roma nel 1957, fu insigne studioso e politico. Latinista appassionato, fu autore di una celebre «Storia della letteratura latina» in due volumi. Oltre alla sua attività di docente universitario fu anche attivo politicamente, militando nelle file del pci* (c)
22,45 **Jeans concerto.** Musicale. Con Eugenio Finardi. Presenta Michael Pergolani. Regia di Cesare Gigli (c)
23,25 **TG2 stanotte**

Rete tre

19 — **TG 3.** Notizie nazionali e regionali
19,30 **Gianni e Pinotto.** Cartoni animati (c)
19,35 **Il dramma antico.** Inchiesta (c)
20,05 **risparmio di energia.** Inchiesta. Con Ruggero Orlando. Di Felice Paciotto. Quinta puntata. Replica (c)
20,35 **Gustavo.** Cartoni animati (c)
20,40 **La donna di Samo.** Prosa. Dal Teatro greco-romano di Lipari. Con Luigi Nardella, Rocco Martelliti, Luigi Senesi, Maria Piazza, Pina Caretto. Regia teatrale Marco Prosperi. Regia televisiva di Giuseppe Di Martino (c)
21,50 **Il Dio e maschera.** Documentario. Regia di Diego Bonsangue (c)
22,10 **TG 3.** Notizie nazionali e regionali
22,40 **e Pinotto.** Replica (c)

TV ESTERE

Svizzera

19 — **Programmi ragazzi**
19,50 **Telegiornale**
20,05 **Le nostre Repubbliche**
FILM 20,35 Telefilm: **«Una moglie papà»**
21,05 **Il Regionale - Telegiornale**
21,45 Documentario: **«Il potere: il segreto del loro corpo»**
FILM 23,05 Film: **«Rommel chiama Cairo»** (Drammatico, Germania, 1959). Con A. Hoven, E. Muller. Regia W. Schleif
0,45 **Telegiornale**

Capodistria

17,30 **L'angolino dei ragazzi**
FILM 18 — **Film** (Replica)
19,40 **Punto d'incontro - Cartoni animati**
20,10 **Confine aperto**
FILM 20,30 Film: **«David e Lisa»** (Drammatico, Usa, '62). Con K. Dullea, J. Margolin. Regia F. Perry (B/N) — *In una clinica neuropsichiatrica due giovani iniziano a provare reciproci sentimenti di simpatia, e questo sembra aiutarli a recuperare un equilibrio. Ma la madre di lui, autoritaria e ambiziosa, decide di...*
22 — **Tutto oggi**
22,15 **Locandina manifestazioni economiche**
FILM 22,25 Telefilm: **«La signora giudice»**

Montecarlo

FILM 16,45 **Telefilm.** Serie: «Il vendicatore di Corbeilères»
17,15 **Shopping**
17,30 **Parliamo e contiamo.** Quiz
17,55 **Cartoni animati**
18,10 **Un peu d'amour, d'amitié et beaucoup de musique**
FILM 19,05 **Telefilm.** Serie: «Giorno per giorno»
— **Buggzzum.** Quiz
FILM 20,30 **Telefilm.** Serie: «Gli uomini della Raf»
FILM 21,35 Film: **«Prepotenti più di prima»** (Commedia, Italia, 1959). Con A. Fabrizi, N. Taranto, A. Ninchi. Regia di M. Mattoli
23,20 **Notiziario**
FILM 23,35 Film: **«Il grande peccatore»** (Drammatico, Usa, 1950). Con G. Peck, A. Gardner. Regia di R. Siodmak.

IL MEGLIO ALLA RADIO

UNO (FM 92,1)

14,30 **il risparmio energia.** Programma condotto Ruggero Orlando a di Felice Paciotti
15,30 **Errepiuno** - incontri radiofonici pomeridiani «questo è divertimento»
16,30 **Fonosfera.** Segmenti, percorsi e dinamiche in una proposta di laboratorio a cura di Armando Adolgiso e Pinotto Fava
17 — **Patchwork.** Varia comunicazione per il pubblico giovane fra musica, cronaca e spettacolo con qualche delirio. Oggi: **Big Pop - Combinazione suono**
18,25 **Su fratelli, su compagni...** I socialisti fra e storia. Originale radiofonico in 29 puntate di Antonio Casanova, Patrizia Masi e Gilberto Visintin. 27ª puntata
19,55 Operazione fantasia **Il coccodrillo** di Alberto Moravia, letto da Paolo Giuranna
20,25 **Mediterraneo.** Musica, colori, sapori e racconti imbarcati da una riva all'altra del caro vecchio nostrum Nino Amante
21,03 **Concerto sinfonico.** Direttore Jerzy Semkow, soprano Mara Zampieri, contralto Glenys Linos, baritono George Fortune
22,30 **Romanze di Francesco Paolo Tosti.** Tenore Luciano Angione, al pianoforte Massimiliano Carraro

DUE (FM 95,6)

15 — Carlotta Barilli presenta **Tempo d'estate.** Un confronto in diretta fra generazioni. Oggi: Giovanni Mosca (padre) e Paolo Mosca (figlio)
15,50 I ga- Il pianeta delle sorprese. Episodi fantascientifici di Gian Paolo Ceserani
16,45 Nino Taranto presenta **Pagine napole-** Testi di Vella Magno
17,55 Storia d'amore celebri viste e narrate da Stefano Reggiani
18,35 **Musica a Labia.** Concerto del Coro da camera della diretto da Arturo Sacchetti
19,57 **D.J. Special.** Dischi ad origine controllata presentati da Massimo Catalano
20,20 **Sere d'estate.** Zio Vania. Scene di vita provinciale di Anton Cechov

TRE (FM 98,2)

17 — **La letteratura e le** di Guido Almansi e Guido Fink
17,30 **Spazio Tre.** Musica e attualità culturali presentate da Mirko Bevilacqua
20,30 **Dal Palais des e Bruxelles La Muette Portici.** Opera in cinque atti di Eugène Scribe e Germain Delavigne. Musica di Daniel Auber
23,15 Mario Luzzi presenta **Il jazz.** Improvvisazione e creatività nella musica

TV REGIONALI

Radio Tele Aosta Canale 33-35

13 — **Disegni animati** della serie «Astroganga»
13,30 **La grande vallata,** sceneggiato
14,30 **Speciale**
FILM 15 — **Film:** «Una città chiamata bastarda» (Avv., '71), con R. Shaw, Telly Savalas. Regia R. Robert Parrish
FILM 16,30 **Telefilm** della serie «Marcus Welby»
17,30 **Tv sorrisi e canzoni,** presenta «Superclassifica show»
18,30 **Rubrica**
19 — **La grande vallata,** sceneggiato
20 — **Disegni animati** della serie «Astroganga»
FILM 20,30 della «Marcus Welby»
FILM 21,30 **Film:** «Il marchio di Dracula» (horror, '70)
23 — **Flash cinema**
— **Oroscopo**

Teleradio city (Al) Canale 44-47

FILM 12,45 **Film**
FILM 14,30 **Telefilm** della serie «Lucy gli altri»
15 — **Disegni** della serie «I pronipoti»
15,30 **Disegni animati** della serie «Danguard»
16 — nni
16,30 **Disegni** i: «Gundam»
FILM 17 — **Telefilm** della serie «Nata libera»
18 — **Tv sorrisi e canzoni** presenta «Superclassifica show»
19 — **Tv flash**
19,15 **Smart,** rubrica cinematografica
19,45 **Disegni** della serie «Gundam»
FILM 20,15 **Telefilm** della serie «T.H.E. Cat»
20,45 **Viva gente!**
FILM 23,30 **Telefilm** della serie «T.H.E. Cat»
FILM 0,05 **Film**

Videovercelli Canale 37-60

FILM 16,30 Film: **«Presto... a letto»** (Commedia, '63)
18 — **Disegni animati**
FILM 18,30 **Telefilm**
FILM 20 — **Telefilm.** Della «Laverne e Shirley»
FILM 20,45 **Telefilm.** Della «Laverne e Shirley»
FILM 21,15 Della serie «La soffiata»
22,15 **La e il cacciatore.** Rubrica
— **Videovercelli notizie**
FILM 23,15 Film: **«Scotland Yard: precedenza assoluta»** (Poliz.)

Telecupole canale 57

FILM 12,30 Film: **«Il degli spietati»** (Western, 65)
FILM 14 — **Telecupole ragazzi:** Telefilm: **«Seme d'ortica»**
FILM 14,30 Film: **«Crociera di lusso per un matto»** (Commedia, 69)
FILM 17,30 Film: **«Furia nar»**
19 — **Telecupole ragazzi:** disegni animati
19,45 **gazzettino**
FILM 20,10 Film: **La classe dirigente»** (Commedia, '71)
21,30 **Io, tu e musica**
21,45 **Il gazzettino** (R)
FILM 22 — Film: **«Gola profonda»** (Sexy, '74)

Tele Malta 80 Canale 49-60

13 — **Disegni animati.** Serie «Jeeg robot»
FILM 13,30 **Telefilm.** Della serie «Mr. Monroe»
14 — **Telefilm.** Della serie «Bonanza»
FILM 15 — Film: **«Qualcuno ha tradito»** (Poliz., '68)
17 —
FILM 17,30 Film: **«Zorro Corte d'Inghilterra»** (Avv., '69)
19,10 Documentario: **«Gli ultimi sopravvissuti»**
19,40 **Disegni animati.** Serie «Jeeg robot»
FILM 20,05 Della serie «Mr. Monroe»
FILM 20,30 **Telefilm.** Della serie «Bonanza»
FILM 21,30 Film: **ragazzi del juke box»** (Musicale, '59)
FILM 23,30 Film: **«Canzone appassionata»** (Drammatico, '53)

TV PRIVATE

Telestudio T. — Canali 24-45-47

13 — **Il carnevale dei ladri**, commedia (c)
15 — **D come donna** (c)
FILM 16,30 **Charlie's angels: Capelli d'angelo**, telefilm (c)
17,30 **Ciao ciao**, cartoni animati (c)
18 — **Dino Boy**, cartoni animati (c)
18,30 **Speciale** (c)
19,45 **Buonanotte bambini**, cartoni animati (c)
FILM 20,20 **Star Trek:** Specchio, specchio..., telefilm (■)
FILM 21,30 **rose per 117**, Renzo Cerrato, con John Gavin, Margaret Lee; Curd Jurgens, Robert Hossein. Avventuroso 1968 — *Superagente americano incaricato di indagare sulla misteriosa società segreta specializzata nell'assassinio di personalità politiche, cambia aspetto tramite una plastica facciale ed assume le fattezze di pericoloso killer in attesa di ingaggio* (c)
23,15 **Grand prix**, settimanale di automobilismo (c)
FILM 0,30 **Telefilm** (c)
FILM 1,30 **L'amica di mia madre**, di Mauro Ivaldi, con Barbara Bouchet, Carmen Villani. Commedia 1974 — *Diciassettenne in vacanza con la madre, costantemente respinto dalla fidanzata ventiseienne, tenta la difficile conquista di una procace parigina, donna di mondo, amica della genitrice* (c)

Tv Flash — canale 39

19,30 **L'artiglio spazio**, cartoni animati.
FILM — — **La ragazza con la valigia**, di Valerio Zurlini, con Claudia Cardinale, Jacques Perrin. Sentimentale 1961
21,30 **Informazione**
22 — **Speciale festival**
FILM 22,30 **Attanasio cavallo vanesio**, di Camillo Mastrocinque, con Renato Rascel, Kiki. Rivista musicale 1953
24 — **Quindici minuti con Alfredo Cohen**

Tele Europa 3 — Canale 58

FILM 13,15 **soglie dell'incredibile**, telefilm
FILM 14,15 **La famiglia Addams**, telefilm
15,15 **Disc over** (c)
FILM 15,45 **Son tornate a fiorire le rose**, di Vittorio Sindoni, con Walter Chiari, Luciano Salce, Valentina Cortese, Macha Meril. Commedia 1975
17,15 **Glamour** (c)
18,15 **Astroganga**, cartoni animati (c)
18,45 **The Monkey**, cartoni animati (c)
FILM 19,15 **La famiglia Addams**, telefilm
19,45 **Europa 3 informa**, a cura dell'Agp (c)
20 — **Le avventure di Lupin III**, cartoni animati (c)
21 — **Big Valley**, telefilm
FILM — — **Quattro bastardi per un posto all'inferno**, di Samuel Fuller, con Burt Reynolds, Arthur Kennedy, Barry Sullivan. Avventuroso 1967 — *Avventuriero americano, in Sudan per un traffico clandestino di armi, associa alla spedizione di un falso etologo che tenta di recuperare un battello inabissatosi con a bordo un carico d'oro* (c)
FILM 23,30 **soglie dell'incredibile**, telefilm
FILM 0,30 **donne preferiscono il vedovo**, commedia

Rete Manila 1 — Canale 44

14,30 **di** (c)
FILM 15,30 **Dal a Copenaghen**, di Alberto Cavallone, con Jane Avril, Anthony Vernon. Drammatico 1970 (c)
17 — **Giocolandia**, per i più piccoli (c)
18 — **Taralfucci vino**, musica e varietà da Napoli (c)
19 — **Vetrina di gioielli** (c)
FILM 19,30 **Catene**, Silvio Amadio, con Maurizio Merli, Rosemarie Dexter. Drammatico 1974 — *Rifacimento dell'omonimo film di Matarazzo: meccanico geloso uccide l'uomo che crede essere l'amante della moglie. Al processo la donna potrebbe scagionarlo confessando il tradimento che in realtà non c'è stato* (c)
21,30 **Cosmo - Battaglie negli spazi stellari**, Alfonso Brescia, John Richardson, Yanti Somer. Fantascienza 1978 — *Alieni, condannati putrefazione dall'ipertecnicismo, tentano di rigenerare la loro razza invadendo nostra galassia, e allo scopo plagiano distanza alcuni scienziati terrestri costringendoli ad agire secondo i loro voleri. Da Ganimede giungono però in soccorso dell'umanità due esseri dotati di armi mirabolanti* (c)
FILM 23,30 **Finalmente l'alba**, di Kurt Hoffmann, con Hansjorg Felmy, Robert Graig. Commedia 1961 — *Avventure di tre giovani tedeschi, due nazisti e un socialista, prima, durante e soprattutto dopo guerra, quando poè cambiato, il clima politico sembrerebbe quasi tornare quello dell'inizio*

G. R. P. — Canali 42-66

FILM 14,15 **Sterminio sul grande sentiero**, di Phil Karlson, con George Montgomery, Brenda Marshall. Western — *Verso la fine del secolo XVIII, mentre inglesi e francesi combattono per il possesso di vaste regioni del Nord America, sergente inglese viene accusato di essere una spia assassinato. Suo fratello, convinto invece della sua innocenza, cerca di far luce sullo strano delitto*
FILM 15,55 **Loverne Shirley**, telefilm (c)
FILM 16,30 **Taxi**, telefilm (c)
17 — **Grp flash** (c)
17,10 **Musicalmente vostro**, con Wilma Goich (c)
17,15 **Il mondo degli animali:** Lo struzzo, documentario (c)
FILM 17,45 **La fattoria dei prati verdi**, telefilm (c)
18,10 **Story: Alloggio a Parigi**, cartoni animati (c)
18,45 **Space Robot:** Attentato ad un aereo, cartoni animati (c)
19,15 **Grp flash - Almanacco storico** (c)
19,40 **La pre-sciistica**, a cura Giorgio Destefanis (c)
20 — **Musicalmente vostro**, con Wilma Goich (c)
FILM 20,15 **La fattoria prati verdi**, telefilm (c)
20,50 **grande, grande cinema, anticipazioni, curiosità, interviste** (c)
FILM 21,30 **Loverne Shirley**, telefilm (c)
FILM 22 — **She, la donna eterna:** I vasi ardenti, telefilm (c)
22,35 **Almanacco storico** (c)
FILM 22,40 **Identikit**, di Giuseppe Patroni Griffi, con Elizabeth Taylor, Luigi Squarzina. Giallo, 1974 — *Tedesca di mezza età, semiinfer- di mente, raggiunge Roma per una va-. Innamorata di un uomo che snobba, ossessionata da fanatico della macrobiotica, aggredita da un meccanico, scampata ad attentato terroristico, lascia uccidere da un misterioso individuo. Nessuno si ricorda più della esistenza, tranne la polizia che indaga freneticamente* (c)
0,15 **Grp flash** (c)
FILM 0,30 **Gli eroi**, di Duccio Tessari, con Rod Steiger, Rosanna Schiaffino, Taylor. Bellico 1973 — *Durante l'ultimo conflitto, in Africa un mafioso, ora tenente dei marines, un borsaiolo francese arruolato in marina, una prostituta greca finta crocerossina, barone tedesco asso del volante ed un sergente italiano, indifferenti alla guerra lottano fra loro per il possesso di due milioni di sterline* (c)
0,50 **Dai giornali di** (c)
FILM 2 — **Il magnifico Robin Hood**, di Roberto Montero, con George Martin, Sheila. Avventuroso 1971 (c)
FILM 3,30 **I masnadieri**, di Mario Bonnard, con Salvo Randone, Antonio Cifariello. Avventuroso 1961
FILM 5 — **La mandarina**, Edouard Molinaro, con Annie Girardot, Philippe Noiret. Commedia 1973 (c)

Tele Torino Int. — 61-50-32

FILM 13 — **Roy Rogers:** La ragazza del bandito, telefilm
FILM 13,30 **Invincibili**, telefilm (c)
FILM 14 — **Cash e company**, telefilm (c)
FILM 15 — **valle terrore)**, di Terence Fisher, con Christopher Lee, Senta Berger. Giallo 1963 — *Professore di archeologia per impossessarsi di antichissimi gioielli s'improvvisa criminale macchiandosi ben presto dei più efferati delitti. Il celebre detective gli sbarra strada*
16,30 **Rogers:** I pescatori frodo, telefilm
17 — **Francia** Il marchio del disonore, telefilm (c)
FILM 17,30 **Black Beauty**, telefilm
18 — **Lancer:** Il cavallo selvaggio, telefilm (c)
FILM 19 — Un americano alla corte Re Artù, cartoni animati (c)
FILM — — **Gli invincibili**, telefilm (c)
20,30 **Cash company**, telefilm (c)
21,30 **Il riposo guerriero**, di Roger Vadim, con Brigitte Bardot, Robert Hossein. Dramma sentimentale 1963 — *La turbolenta passione fra giovane ed un uomo cinico e deluso che lei stessa ha salvato dal suicidio. Lui la deride la umilia in vario modo, lei tenta di lasciarlo, ma lo ama troppo profondamente e ci riesce* (c)
23,15 **Italia '60** (c)
FILM 23,45 **La Hong Kong**, Charles Chaplin, con Marlon Brando, Sophia Loren. Commedia 1967 — *Ricco diplomatico americano ancorato col suo lussuoso piroscafo Hong Kong nell'attesa della sua nomina a ministro degli esteri, si scontra con una contessa, profuga russa, disposta a tutto per obbligarlo trasportarla clandestinamente negli Stati Uniti* (c)

Quarta Rete — Canale 22

FILM 12,55 **Una foca per due**, giallo
14,30 **La storia dei Beatles** (c)
15 — **Melody Market**, filmati musicali (c)
17,30 **Mixage**, filmati musicali a richiesta (c)
FILM 18,30 **C'era una gangster**, di Marco Masi, con Richard Harrison, Ingrid Schoeller. Giallo 1973 — *Figlio di un commissario di polizia, divenuto un temibile gangster, ruba ad un bandito il frutto di una colossale rapina scatenandosi contro ire della mala* (c)
20 — **Spazio** (c)
FILM 20,30 **Il re mala**, di Jurgen Roland, con Henry Silva, Patrizia Gori. Giallo 1972 — *Ad Amburgo la lotta per il controllo delle bische e della prostituzione fra un gangster italoamericano ed uno spietato boss locale* (c)
FILM 22 — **Gola profonda**, di Joseph W. Sarno, con Linda Lovelace, Tina Russel. Commedia erotica 1974 — *Geniale inventore di un mirabolante computer, ricoverato in una clinica assistito da infermiere ninfomani, combatte agenti segreti interessati a carpirgli l'invenzione* (c)
FILM 23,30 **Bruna, formosa, superdotato**, di Alberto Cardone, con Femi Benussi, Pupo De Luca. Commedia 1973 — *Notaio di Cosenza, noto rubacuori, in realtà un inibito fanfarone. Un annuncio per cuori solitari gli fa intravedere possibilità di vive- finalmente un'autentica avventura* (c)

Tele Vox — Canale 28,5

FILM 16,30 **Totò cerca pace**, di Mario Mattoli, con Totò, Ave Ninchi. Commedia 1954 — *Vedovo, risposatosi con vedova, deve guardarsi dalle trame dei nipoti che cer- di farlo separare dalla nuova moglie per non perdere l'eredità*
18 — **Dialogo i telespettatori**, filo diretto con Matilde Di Pietrantonio
19 — **Torino stampa**
19,45 **Guida turistica**
FILM 20 — **Don Franco e Don Ciccio della contestazione**, di M. Girolami, con Franco Franchi, Ciccio Ingrassia, Lino Banfi, Edwige Fenech. Commedia — *Sacerdote conservatore combatte il collega progressista che lo ha sfidato in un torneo di calcio parrocchiale*
21,30 **Salve Piemonte!**

Tele Subalpina — Canale 10

FILM 17,30 **leggenda dell'arciere fuoco**, con Burt Lancaster, Virginia Mayo, Robert Douglas. Avventuroso 1950 — *Cacciatore lombardo scende dalle montagne per guidare la rivolta dei suoi compaesani contro il luogotenente di Barbarossa che gli ha rapito moglie (consenziente) e gli ha fatto incarcerare il figlioletto per ricattarlo*
19 — **Documentario**
19,30 **Jaws**, cartoni animati (c)
20 — **La pallina blu**, per i più piccoli (c)
FILM 20,30 **Bagliori nella jungla**, di Ford Beebe, Johnny Sheffield, Ann Todd. Avventuroso — *Misterioso uomo della jungla cerca di soccorrere un bimbo suo amico che è stato catturato da due banditi che vogliono costringerlo rivelare l'ubicazione di tesoro sepolto*
FILM 21,45 **a terra**, di Richard Quine, Mickey Rooney, Dick Haymes, Peggy Ryan. Commedia 1958 — *Due allegri marinai in licenza per una settimana contano di vive- sbafo approfittando di un loro commilitone danaroso generoso*

Videogruppo — Canale 52

FILM 13 — **La alba dell'ispettore Joss**, poliziesco (c)
15 — **sopravvivenza** (c)
FILM 15,30 **Artù, re del** Gente dei boschi, telefilm
FILM 16 — **Franco e Ciccio superstars**, di Giorgio Agliano, con Franco Franchi, Ciccio Ingrassia. Comico 1975 — *In quattro episo- le imprese grottesche di due ladruncoli non eccessivamente abili* (c)
18 — **Uaul**, cartoni animati (c)
19 — **La città domanda**, filo diretto col sindaco (c)
19,30 **Prima pagina** (c)
19,45 **Videonotizie**
20 — La donna venuta da lontano, telefilm (c)
21 — **Ritorno alla vita**, di L. De Palma, Mirella Uberti, Alberto Closas. Drammatico 1957 — *Appena usciti di prigione tre ex detenuti affrontano un lungo viaggio in treno. Gli incontri casuali i passeggeri mettono subito in luce l'ostilità che potrebbe ostacolare il loro reinserimento*
22,30 **Il playboy mezzanotte**, spogliarello, musica e cabaret (c)
23,30
23,45 **Prima pagina** (c)
FILM 24 — **Film**

I CINEMA DI TORINO

CRITICA		PUBBLICO	
Capolavoro	●●●●●	Eccezionale	OOOOO
Ottimo	●●●●	Successo	OOOO
Favorevole	●●●	Consensi	OOO
Discusso	●●	Discordi	OO
Mediocre	●	Scarso	O

[illegible] convenzionate con l'Agis. Cinema: Adriano, Arco, Bernini, Hollywood, Jolly, Odeon, Statuto, Vittorio Veneto.

cinema prime visioni

[illegible]
c. R. Margh. 134
Tel. 287.400
Délire porno, con Nana Lamour (Francia - Colori) — La pornovedette dell'Eros Club d'Amburgo invita tutti a partecipare alla grande porno-festa dove [illegible] è permesso. Vietato [illegible].
Orario: apertura [illegible] 14,30; ultimo 22,30. ★ Commedia [illegible]
PRIMA VISIONE [illegible] recensita
Ingresso L. 3000

AMBRA
v. C. Saluzzo 77
Tel. 287.197
La locanda dell'allegra mutanda, di Franz Marischka, con Jane Ebert, Rinaldo Talmonti, Deborah Monney (Germania - Colori) — Disinibite e facete avventure erotiche dei clienti [illegible] una originale e fuori del comune locanda.
Orario: apertura ore 20; ultimo 22,30. ★ Commedia erotica
PRIMA VISIONE non recensita
Ingresso L. 2500

AMBROSIO
c. Vitt. Eman. 52
Tel. 547.007
Una notte d'estate (Gloria), [illegible] John Cassavetes, [illegible] Gena Rowlands (Usa - Colori) — Storia di una donna che un tempo legata alla malavita si ribella e si fa uccidere per difendere un bambino che appena conosce. Non viet.
Orario: 15,20; 17,40; 20; 22,30. [illegible] Drammatico
Critica ●●●
Pubblico OOOO
Ingresso L. 3000

ARCO-INC
c. Pr. Oddone 31
Tel. 484.621
Maria Walewska, di Clarence Brown, con Greta Garbo, Charles Boyer, Leif Ericson, Reginald Owen (Usa - b.n.) — In lingua originale la storia di [illegible] affascinante contessa ai tempi di Napoleone. Non viet.
Orario: 15; 16,50; 18,40; 20,30; 22,20. ★ Drammatico
RIEDIZIONE (1937)
Ingresso L. [illegible]

ARISTON
V. Lagrange 21
Tel. 546.147
La cicala, [illegible] Alberto Lattuada, con Anthony Franciosa, Virna Lisi, Renato Salvatori, Clio [illegible], Barbara [illegible] Rossi, Michele Coby (Italia - Colori) — Sequestrato nei mesi scorsi per immoralità ed ora dissequestrato.
Orario: 14,40; 16,45; 18,40; 20,35; 22,30. Viet. 18. [illegible]
Critica [illegible]
Pubblico OOOO
Ingresso L. 3500

ARLECCHINO
c. Sommeiller 22
Tel. 587.190
Un amore in prima classe, di Salvatore Samperi, con Enrico Montesano, Sylvia Kristel (Italia - Colori) — Uomo in vacanza con il figlioletto, riesce a conquistare riluttante scienziata durante il viaggio.
Orario: 15,50; 17,35; 19,10; 20,45; 22,30. Non [illegible]. ★ Commedia
Critica ●●
Pubblico OOOO
Ingresso L. 3500

ARTISTI EROTIC Center
v. Artisti
Tel. 831.374
[illegible] **morbosa del** [illegible]. [illegible] Burd Thanbare, con Antoine Fontaine, Helen Earl, Karen Allen; Martine Grimaud (Francia - Colori) — Licenziosa avventura e piaceri sessuali di alcuni appassionati cultori dell'erotismo.
Orario: 15; 16,30; 18; 19,30; 21; 22,30. Viet. 18. ★ Commedia erotica
[illegible] VISIONE [illegible] recensita
Ingresso L. [illegible]

ASTOR
v. Viotti 8
Tel. 519.516
Venerdì 13, di [illegible] S. Cunningham, con Betsy Palmer, Adrianne King, Harry Crosby, Laurie Bartram (Usa - Colori) — Allucinante giornata [illegible] una donna tranquilla. Realtà o incubo? Vietato 18.
Orario: 14,30; 16,30; 18,30; 20,30; 22,30. ★ Drammatico
Critica ●●
Pubblico OOO
Ingresso L. 3500

AUGUSTUS
P. C.L.N. 248
[illegible]. 530.714
La settimana bianca, di Mariano Laurenti, con Anna Maria Rizzoli, Gianfranco D'Angelo, Enzo Cannavale, Vincenzo Crocitti (Italia - Colori) — Solita fanciullona a caccia d'avventure si trasferiscono sui monti.
Orario: 15,10; 17; 18,50; 20,40; 22,30. Non viet. [illegible] Commedia
[illegible]IMA VISIONE [illegible]n recensita
Ingresso L. 3000

CAPITOL
v. S. Dalmazzo 24
Tel. 540 505
I giganti [illegible] [illegible]. [illegible] Richard Lang, [illegible] Charlton Heston, Brian Keit, Victoria Racimo (Usa - Colori) — Tra i vergini paesaggi delle Montagne Rocciose, la storia [illegible] [illegible] rude cacciatore di pelli ai primi dell'800.
Orario: 14,30; 16,30; 18,30; 20,30; 22,30. Non viet. ★ Western
PRIMA VISIONE
Ingresso L. 3500

CENTRALE d'Essai
v. C. Alberto 27
Tel. 540.110
Masoch, di Franco Brogi Taviani, con Paolo Malco, Francesca [illegible] Sapio (Italia - Colori) — Il masochismo, ovvero il piacere raggiunto attraverso [illegible] sofferenza, analizzato tramite la storia del suo teorizzatore.
Orario: 16; 18,10; 20,20; 22,30. Viet. 18. ★ Drammatico
Critica [illegible]
Pubblico OOO
Ingresso L. 3000

CRISTALLO
v. Goito 5
Tel. 650.71.00
L'avvertimento, di Damiano Damiani, con Giuliano Gemma, Martin Balsam, Laura Trotter (Italia - Colori) — Commissario inventa stratagemmi [illegible] per individuare i mandanti mafiosi di alcuni [illegible] carcere. [illegible] vietato.
Orario: 16; 18,10; 20,20; 22,30. [illegible] Drammatico
Critica [illegible]
Pubblico OOOO
Ingresso L. [illegible]

DORIA
v. Gramsci
Tel. 542.422
American gigolò, di Paul Schrader, con Richard Gere, Lauren Hutton (Usa - Colori) — Bel ragazzo affascinante, amante a pagamento di ricca signore, viene coinvolto in pericolosa vicenda. Vietato 18.
Orario: 14,45; 17,30; 20; 22,30. ★ Drammatico
Critica [illegible]
Pubblico OOOOO
Ingresso L. 3500

GIOIELLO
v. C. Colombo 31
Tel. 500.760
[illegible] **vi amerò**, [illegible] M. T. Giordana, [illegible] Flavio Bucci, M. Pignatelli, A. Pea (Italia - Colori) — Delusioni e drammi di un contestatore del '68 che tornato al paese vede crollare tutte le sue utopie.
Orario: 15,10; 17; 18,50; 20,40; 22,35. [illegible]. 14. ★ Drammatico
Critica [illegible]
Pubblico OOOO
Ingresso L. 3000

IDEAL
c. Beccaria 4
Tel. 541.523
L'impero colpisce ancora, di Irvin Kershner, con Mark Hamill, Harrison Ford, Carrie Fisher, Anthony Daniels (Usa - Colori) — Il malvagio imperatore di «Guerre stellari», tenta nuovamente di impadronirsi dello spazio.
Orario: 15,45; 18; 20,10; 22,30. Non viet. [illegible] Fantascienza
OGGI LA PRIMA
Ingresso L. [illegible]

LILLIPUT
[illegible]. XX Sett. 15 bis
Tel. 537.100
La moglie in vacanza, l'amante in città, di Sergio Martino, [illegible] Renzo Montagnani, Edwige Fenech, Barbara Bouchet (Italia - Colori) — Sostituisca [illegible] bella moglie al mare con altrettanto bella amante in città.
Orario: 15; 17,40; 19,20; 21; 22,40. Non viet. ★ Commedia
PRIMA [illegible]
non recensita
Ingresso L. 3500

LUX
gall. [illegible] Federico
Tel. 541.263
[illegible] **conclusion**, di Piers Haggard, [illegible] John Mills, Barbara Kellerman (G. B. - Colori) — Misterioso raggio extraterrestre risucchia migliaia di giovani, ma il vecchio professore riesce [illegible] evitare le [illegible].
Orario: 14,40; 16,35; 18,35; 20,25; 22,30. Non viet. [illegible] Fantascienza
Critica [illegible]
Pubblico OOO
Ingresso L. 3500

METROPOL
v. Pr. Tommaso [illegible]
Tel. 650.54.70
[illegible] **savage**, [illegible] Ann Perry, con Carol Connory, Aldo Ray, John Holladaugh (Usa - Colori) — Dolci avventure amorose [illegible] [illegible] bella ragazza alla ricerca dell'amante ideale e sapiente. Vietato 18.
Orario: 14,30; 16; 17,40; 19,10; 20,40; 22,30. ★ Commedia [illegible]
PRIMA VISIONE non recensita
Ingresso L. 3000

MILANO LUCE ROSSA
[illegible]. Milano 8
Tel. 530.255
[illegible] **porno**, [illegible] Claude [illegible], [illegible] Alice Dumas, Martin Galland, Brigitte Valmond (Francia - Colori) — Ennesima scampagnata nei locali più eccitanti della capitale francese alla ricerca [illegible] nuove inebrianti sensazioni.
Orario: Ap. ore 10; ultimo 22,30. Vietato 18. ★ Sexy
[illegible] non [illegible]
Ingresso L. 2500

[illegible]
v. Pomba 7
tel. 518.650
La ripetente fa l'occhietto al preside, di Mariano Laurenti, [illegible] Anna Rizzoli, Lino Banfi, Alvaro Vitali (Italia - Colori) — Affascinante studentessa cerca [illegible] guadagnarsi la promozione seducendo [illegible] preside.
Orario: 15; 16,45; 18,40; 20,35; 22,30. Non vi[illegible]. ★ Commedia
[illegible]
Ingresso L. 3000

OLIMPIA
V. Arsenale 31
[illegible]. 532.448
La moglie in [illegible], **l'amante** [illegible] **città**, di Sergio Martino, con Renzo Montagnani, Edwige Fenech, Barbara Bouchet (Italia - Colori) — Sostituisce la bella moglie al ma[illegible] con altrettanto [illegible] amante in città.
Orario: 16; 17,40; 19,20; 21; 22,40. Non viet ★ Commedia
PRIMA [illegible]O[illegible]
non recensita
Ingresso L. 3500

ORFEO
p. Carlina
Tel. 516.114
Porno [illegible] (regista ed interpreti non comunicati) — Solita [illegible] di audaci e scabrose vicende con relativa passerella [illegible] belle ragazze svestite e disposte a qualsiasi avventura erotica. Vietato 18.
Orario: ap. ore 15; ultimo 22,30. ★ Commedia erotica
[illegible]IMA [illegible]
[illegible]
Ingresso L. 2500

PRINCIPE
v. Princ. d'Acaja 45
Tel. 760.951
La cugina del prete (regista ed interpreti non comunicati) — Scabrosissime avventure di una bella donna che non fa propriamente [illegible] alla dottrina predicata dal suo vicino parente. [illegible] 18.
Orario: Ap. [illegible] 15; ultimo 22,30. ★ Commedia [illegible]
[illegible] a VISIONE
non recensita
Ingresso L. 2500

REGINA
c. R. Margh. 123
Tel. 530.885
Dracula [illegible] **succhia**, di Philip Marshak, con Jamie Gillis, Annette Haven, John Holmes, Serena, John Leslie (Usa - Colori) — Fortunato vampiro in [illegible] [illegible] vittime, trova questa volta pane per i suoi acuminati canini.
Orario: Ap. ore 10; ultimo [illegible]. Vietato 18. ★ Commedia erotica
[illegible] VISIONE
non recensita
Ingresso L. 2500

REPOSI
v. XX Settembre
Tel. 531.400
Razza selvaggia, di Pasquale Squitieri, con Saverio Marconi, Stefano Madia, Simona Mariani (Italia - Colori) — Difficile inserimento sociale di un orgoglioso gruppo [illegible] discendenza zingara. Non vietato.
Orario: 15,10; 17; 18,50; 20,40; 22,30. [illegible] Drammatico
Critica [illegible]
Pubblico OOOO
Ingresso L. 3500

ROMANO
Galleria Subalpina
Tel. 510.145
Desiderio, la [illegible] **interiore**, di Gianni Barcelloni, con Stefania Sandrelli, Lara Wendel, Klaus Lowitsch, Vittorio Mezzogiorno (Italia - Colori) — Tratto dal libro di [illegible] Moravia, il rapporto fra madre e figlia adolescente.
Orario: 16,30; 18,30; 20,30; 22,30. Vietato 18. ★ Commedia drammatica
PRIMA VISIONE
Ingresso L. 3000

STUDIO RITZ
v. Acqui 2
Tel. 830.521
[illegible] **qualcuno piace caldo**, di Billy Wilder, con Marilyn Monroe, Jack Lemmon, Tony Curtis (Usa - b.n.) — Nella notte di S. Valentino due orchestrali fuggono travestiti da donna.
Orario 16; 18,10; 20,20; 22,30. ★ [illegible]
RIEDIZIONE (1959)
Ingresso L. 2500

TORINO
v. [illegible] 6
Tel. 530.353
Super exhibition love, [illegible] Barbara Moose, Ni[illegible] Morot, Nadia Santos (Usa - Colori) — Passione e delirio sessuale nelle vicende scabrose di alcune caldissime e disinibite ragazze. Vietato 18.
Orario: 14,30; 16; 17,45; 19,10; 20,50; 22,30. ★ Commedia erotica
PRIMA VISIONE [illegible] recensita
Ingresso L. 3000

VIP
[illegible]. Casale 105
Tel. 832.086
Un'emozione in più, di Francesco Longo, con Francesco Di Federico, Mara Venier (Italia - Colori) — Cinquantenne [illegible] [illegible] ricambiato [illegible] bella e giovane donna, iniziando un nuovo e felice capitolo di vita. Non viet.
Orario: 16,30; 18,30; 20,30; 22,30. ★ Commedia
OGGI LA PRIMA
Ingr. non comunicato

VITTORIA
v. Roma 336
Tel. 561.789
I cavalieri dalle lunghe ombre, di W. Hill, con David, Keith e Robert Carradine, James e Stacy Keach, Dennis e Randy Quaid (Usa - Col.) — Una serie di veri fratelli per la gesta della leggendaria banda James-Younger.
Orario: 14,30; 16,30; 18,30; 20,30; 22,30. Non viet. ★ Western
Critica [illegible]
Pubblico OOOO
Ingresso L. [illegible]

proseguimenti prime visioni

ACAPULCO
[illegible]. Donizetti 6
Tel. [illegible]
Fog, di John Carpentier, [illegible] Adrienne Barbeau, Jamie Lee Curtis, John Houseman (Usa - Colori) — Misteriose morti sembrano realizzare [illegible] leggenda legata all'affondamento [illegible] [illegible] della nebbia) di un veliero.
Orario: 20,20; 22,30. [illegible] viet. ★ Drammatico
Critica ●●
Pubblico OOOO
Ingresso L. 1500

ALEXANDRA
v. Sacchi 18
Tel. 511.293
La clinica [illegible]**e supersex**, con Christel Royer, Liz Burton (Usa - Colori) — Personale altamente specializzato al servizio dei pazienti più strani. Inibiti e complessati ritrovano il piacere [illegible] sesso. Viet. [illegible].
Orario: 14,05; 15,45; 17,25; 19,05; 20,45; 22,30. [illegible] Commedia erotica
[illegible]RI[illegible]
[illegible] recensita
Ingresso L. 1200

APOLLO
l.go Giachino 91
Tel. 215.[illegible]
Café Express, [illegible] Nanni Loy, con Nino Manfredi, Adolfo Celi, Vittorio Caprioli (Italia - Colori) — Avventure e disavventure [illegible] un venditore abusivo di caffè che [illegible] di notte sui treni diretti [illegible] Sud. Non vietato.
Orario: 20,30; 22,30. ★ Commedia
Critica ●●●
Pubblico OOOOO
Ingresso L. 1500

ELISEO
piazza Sabotino
Tel. 335.98.15
Qua la mano, di Pasquale Festa Campanile, [illegible] E. Montesano, [illegible]. Celentano, Lilli Carati (Italia - Colori) — Due film diversi: in uno Celentano [illegible] balla il rock; nell'altro Montesano laico insegna il romanesco al Papa.
Orario: 20,30; 22,30. Non vietato. ★ Commedia
Critica ●●
Pubblico OOOOO
Ingresso L. 2000

FARO
[illegible] Po 30
Tel. 832.214
[illegible]. [illegible] **si servizio militare**, [illegible] [illegible] Bernard-Aubert, con J. F. Poron, J. Obé, D. Croisy, [illegible]. Delvaux, [illegible]. Jouzier (Francia - Colori) — Cambiati [illegible] sesso ma sempre ugualmente divertenti i cinque matti vanno alla leva.
Orario: 16,50; 18,40; 20,35; 22,30. ★ Commedia
Critica [illegible]
Pubblico OO
Ingresso L. 1500

FIAMMA
c. Trapani 57
Tel. 372.057
Black-out in autostrada, con Alberto Sordi, Ugo Tognazzi, Stefania Sandrelli (Italia - Colori) — Piccoli inconvenienti di viaggio risolti comicamente dai due simpatici [illegible] italiani. Non vietato.
Orario: 20; 22,30. ★ Commedia
RIEDIZIONE
Ingresso L. 1500

FORTINO
via Cigna 47
Tel. 486.560
Fuga di mezzanotte, [illegible] Alan Parker, con [illegible] Davis, Paul Smith, Irene Miracle (Usa - Colori) — Condannato alla prigione in Turchia per traffico [illegible] droga, giovane americano cerca scampo [illegible] fuga.
Orario: Ap. ore [illegible]. Vietato 18. [illegible]
Critica ●●
Pubblico OOOO
Ingresso L. 1200

LA PERLA
c. De Gasperi 26
Tel. 584.791
Kramer contro Kramer, di Robert Benton, [illegible] Dustin Hoffman, Meryl Streep, Justin Henry (Usa - Colori) — Lasciato dalla moglie alleva e si attacca all'affetto del figlio, finché lei torna e pretende il bimbo. Non viet.
Orario: 15,05; 18,10; 20,15; 22,20. ★ Commedia drammatica
Critica [illegible]
Pubblico OOOOO
Ingresso L. 2000

MAFFEI
v. Pr. Tommaso [illegible]
Tel. 683.354
[illegible] **girls**, con José Moosbrugger, Margot [illegible], Konstantin Webker, Alexandra Boguew (Germania - Colori) — Nordiche fanciulle sciolgono il loro naturale ritegno per scatenarsi in piaceri mai provati. Vietato 18.
Orario: 14,30; 16; 17,40; 19,10; 20,50; 22,30. ★ commedia [illegible]
PRIMA VISIONE non recensita
Ingresso L. 2500

[illegible]
p. [illegible]
Tel. 795.803
La [illegible] [illegible] **per mio** [illegible] [illegible] Mario Merola, Antonio Sabato, Maria Fiore, Marco Girondino (Italia - Colori) — Mafioso dal passato burrascoso dovrebbe diventare killer per liberare il figlio rapitogli.
Orario: 20,30; 22,30. ★ Drammatico
PRIMA VISIONE non [illegible]nsita
Ingresso L. 1500

[illegible]
v. Montebello 8
Tel. 876.061
Attacco: piattaforma Jennifer, [illegible] Andrew V. McLaglen, con Roger Moore, James Mason, Anthony Perkins (Usa - Colori) — Dal romanzo di Jack Davies sul salvataggio d'un tesoro e di 600 vite [illegible].
Orario: [illegible] comunicato. ★ [illegible]
Critica ●●
Pubblico OOOO
Ingresso L. [illegible]

PUNTODUE d'Essai
v. Garibaldi 30
Tel. 545.245
Tutto quello che [illegible] **voluto sapere sul sesso** [illegible] **non** [illegible]**ete mi**[illegible] [illegible] **chiedere**, di W. Allen, con W. Allen, L. Redgrave, B. Reynolds (Usa - Colori) — Sette episodi su vari problemi sessuali visti ironicamente.
Orario: 16,30; 18,30; 20,30; 22,30. Vietato 18. ★ Commedia [illegible]
RIEDIZIONE (1972)
Ingresso L. 1700

SEXY MOVIE ONE
c. Belgio 53
Tel. 874.171
Porno amanti miei, di Aldo Grimaldi, con Cindy Leadbetter, Vassili Karis, Carlo De Mejo, Anna Maria Clementi, Paolo Gozlino (Italia - Colori) — Bionda fanciulla analizza pregi e [illegible] dei numerosi [illegible]anti.
Orario: 15; 16,30; 18; 19,30; 21; 22,30. Vietato 18. ★ Commedia erotica
PRIMA VISIONE non recensita
Ingresso L. 2500

SOCIALE
v. Courmayeur 2
Tel. 850.608
10, [illegible] Blake Edwards, con Dudley Moore, Julie Andrews (Usa - Colori) — Compositore di [illegible] ama valutare [illegible] donne con un voto da 1 a 10, ma [illegible] sembra introvabile. Finché ad un semaforo... [illegible]. 14.
Orario: 20; 22,30. [illegible] [illegible]
Critica [illegible]
Pubblico OOO
Ingresso L. [illegible]

STATUTO
v. Cibrario 16
Tel. 487.051
Paura nella città dei morti viventi, di Lucio Fulci, con C. George, [illegible]. McColl, C. De Mejo, A. Interlenghi (Italia - Colori) — Tornano a vivere per vendicarsi e sconvolgere [illegible] tranquilla vita di una cittadina.
Orario: 16; 17,40; 19,20; 21; 22,30. [illegible] Horror
Critica [illegible]
Pubblico OOO
Ingresso L. [illegible]

KELLER STUDIO
v.le Mad. Camp. 1
Tel. 215.613
Chiuso per restauri. L'attività prosegue al cinema **Borghiera** (fondo viale Madonna di Campagna; tel. 257.861): **Harold e Maude**, di Hal Ashby, [illegible] Ruth Gordon e Bud Cort. Amante dei cimiteri si innamora di una vecchia.
Orario: protez. unica ore 21,15. Non viet. [illegible] Grottesco
RIEDIZIONE
Ingresso L. 2000

VITTORIO VENETO
p. Vitt. Veneto 5
Tel. 671.842
La moglie in calore, di Patrick Aubin, con Corinne Daurisse, Ellen Earle, Stephen Saratoga (Francia - Colori) — Prima lieto, poi preoccupato e infine distrutto, [illegible] avventure [illegible] [illegible] uomo con moglie troppo calda.
Orario: ap. ore 14,30. Vietato 18. ★ Commedia erotica
PRIMA VISIONE non recensita
Ingresso L. 1500

seconde e altre visioni

ZONA S. PAOLO

AMERICA (via Fréjus 27, [illegible]. 446.764)
Agente 007 vivi e [illegible] **muore**. [illegible] Avventuroso

[illegible] (via Cesana 80, tel. 372.637)
Il [illegible] [illegible] **Braun**, [illegible]. Non vietato. [illegible] Drammatico
*Segnalato dalla critica.

ZONA FRANCIA

[illegible] (corso Tassoni 3, tel. 749.38.43)
[illegible] **Cassidy**, Paul Newman, Robert Redford. ★ Western

ZETA d'Essai (via Cibrario 86, tel. 749.29.07)
Giulietta [illegible] **spiriti**, di F. Fellini con G. Masina, S. Milo, S. Koscina. Viet. 14. [illegible].: 20; 22,30 (solo oggi). ★ Commedia drammatica

[illegible] CAMPAGNA - LUCENTO

JOLLY (via Verolengo 130, tel. 290.161)
Doppia luce rossa. Sullo schermo: **I superpornofal-**[illegible] Viet. 18. [illegible] Erotico
Sul palcoscenico: **Duska**.

ZONA MILANO - REGIO PARCO

ARS (corso Regio Parco 142, [illegible]. 202.330)
Domani riapertura con **Un tipo straordinario**. ★ Commedia

FALCHERA (via Tanaro 30, tel. 262.16.65)
S.O.S. Miami Airport. Non viet. ★ Drammatico

MAIOR (largo G. Cesare 105, tel. 267.974)
La ragazza porno. Viet. 18. Ap. 15; ult. 22,30. ★ Erotico

ZONA NIZZA - LINGOTTO

CABIRIA d'Essai (piazza Bengasi, tel. 6080.553)
[illegible] **America**, [illegible] P. Bogdanovich. Ore 20,15; 22,30. ★ Commedia

[illegible]* (via Nizza 56, tel. 687.856)
I grandi successi da rivedere: **Per chi** [illegible] [illegible] **campana**, Gary Cooper, Ingrid Bergman. Techn. Or.: 18,30; 22,15. [illegible] Guerra

[illegible]ZIA (via Nizza 170, tel. 6983.617)
Vizi e peccati delle donne nel mondo. Viet. 18. [illegible] Erotico
* Cinema a carattere parrocchiale.

TEATRI

[illegible] [illegible] [illegible] Carlo Campanini-Franco Barbero in **La sposa 'd Vincenz**. Novità. Prenot. [illegible] Roma 49, [illegible] 544.562.
CENTRALINO (via delle Rosine 16, tel. 837.500): ore 22 **Cabaret**: Ernst Thole (l'olandesino). Ingr. riserv. soci.
ERBA: Seminari e corsi di danza moderna, a cura [illegible] Carla Perotti. Inform. Teatro Nuovo, tel. 660.668, feriali 1[illegible].
[illegible] [illegible] **LUPI** (tel. 530.238).
[illegible] prenotazioni [illegible] 24 settembre.
[illegible] **Centro** [illegible] **mazioni teatrale**, diretto da Massimo Scaglione. Inf. [illegible]. 680.668 feriali ore 16-20.
[illegible] **Corsi di** [illegible] a [illegible] di Alessandra Musanti. Infor. tel. 8[illegible].
NUOVO - Sala Valentino: [illegible] 21,15 Anonima Teatro Studio in [illegible] (Preghiera) - **Tempo variabile** [illegible] Arrabal-Topor. Pren. [illegible]. 655.552.
PICCOLO REGIO: ore 17,30 Gli incontri del Regio. **L'elisir d'amore**, di [illegible]. Donizetti. Presentazione [illegible] Franca Cella [illegible] la partecipazione del M° Gianandrea Gavazzeni.
TEATRO REGIO: vendita abbonamenti Stagione d'Autunno 1980 4 spettacoli L. 16.000. Biglietteria [illegible]. Castello 215, tel. 548.000.

[illegible] [illegible] vendita abbonamenti stagione 1980-'81 in via Roma 46.

RITROVI

AL BAGATELLE (str. Cavoretto 2): [illegible] 21.
ARLECCHINO: [illegible] [illegible] Bevione.
[illegible] **ARTI**: [illegible] 15,30-21 danze.
CLUB 84: ore 21 danze.
CHALET: ore 21 Cino Benci.
[illegible] [illegible]: ore 21 Roby.
EDEN: ore [illegible] Boccaccio 71.
[illegible] ore [illegible] [illegible] con Gli Araldi.
[illegible] [illegible] La Nuova Edizione.
LA PERLA: ore 15,30-21 danze.
LE ROI-BAL MUSETTE: ore 21 nel giardino.
[illegible] [illegible] ore 21 ballo liscio.
N. [illegible] ora 21 orch. Ceroni.
[illegible] [illegible] 15,30-21 Orch. Nicosia.
TROCADERO: [illegible] 21 La Vispa Teresa.

INDIE-PIANO [illegible] (Verdi 10 - tel. 537.340): al piano Pino Rodinò.
MILLELUCI (piazza [illegible] 147): Music Hall. Tutte le sere attrazioni internazionali.
[illegible] [illegible]**ORGO (Valentino) - Ristorante - Danze**: I Cosmos.
[illegible] [illegible]**R - Piano Bar** (via C. Battisti 3, tel. 532.492): Thomas-Palumbo. Nadia.

GALLERIE E MUSEI

[illegible] Trento, Longaretti.

ASSOCIAZIONE PIEMONTESE GALLERIE [illegible] **MODERNA**
[illegible] Ferruccio Piovano.
DAVICO: pers. Giuliano Ghelli. Inaugurazione ore [illegible].
VIOTTI: Collettiva contemporanei.

MUSEO MARIONETTA - TEATRO GIANDUJA (via S. Teresa 5): ore 10-12; 15-18.
[illegible]**EO NAZIONALE DEL CINEMA** (Palazzo Chiabl[illegible]): ore 10-12; 15-18.

CONTINENTAL (via Nizza [illegible], tel. 687.058)
Un [illegible] che fa discutere: **Apocalypse Now**, di Francis Coppola, Marlon Brando. Ap. ore 20. [illegible] Guerra

HOLLYWOOD (corso R. Margherita 106, tel. 851.804)
I due superpiedi quasi piatti, T. Hill, B. Spencer, Lee. [illegible] Avventuroso

[illegible] [illegible] (via Venaria 8, tel. 772.362)
[illegible] **d'Egitto**, di Steno, con Bud Spencer, techn. Ap. 20; ult. 22,[illegible]. ★ Avventuroso

ZONA CENTRO

[illegible] **VOLTAIRE** (via Cavour 7, tel. 516.046)
«La bolle [illegible] [illegible]: dalle 17 alle 24 erotismo [illegible] cinema: **Tea love**. Novità assoluta. **Casinò**. Ingresso soci ★ Erotico

CINECLUB (via C[illegible] 15, tel. 447.28.68)
Questa [illegible] anteprima europea hard-core edizione [illegible] **Giochi** [illegible] 1° spettacolo Inizio [illegible] 20,15; 22,15. Ingresso riservato soci. ★ Erotico

PO (via [illegible] 21, [illegible]. 510.496)
La tigre si scatena, Bruce Lee. Non [illegible]. [illegible] Lotta orientale

CROCETTA - S. RITA - MIRAFIORI

ADRIANO (via Sacchi 65. [illegible]. 587.715)
Il mio [illegible]. ★ Commedia

[illegible] [illegible] [illegible] (via Monfalcone [illegible], tel. 326.873)
Mezzogiorno e [illegible] **di fuoco**, di Mel Brooks. Gr.: 20,30; 22,30. ★ Western satirico

SMERALDO (via Tunisi 92, tel. 390.711)
Scusi, dov'è il West?, Gene Wilder, Harrison Ford. Ore 20,30; 22,30. ★ Western

VINZAGLIO (corso D. Abruzzi 102, tel. [illegible]. 596.125)
Per la rassegna [illegible] più grandi successi comici [illegible] schermo. Per la settimana della comicità: **L'insegnante al mare con tutta** [illegible] **classe**, con Lino Banfi, F. R. Coluzzi, Anna Maria Rizzoli. V. 14. 3° via. Torino. [illegible].: 20,20; 22,30. [illegible] Comm.

CINEMA CINTURA PIEMONTE LIGURIA

BORGARO
Royal: Obbiettivo Brass.
CARMAGNOLA
Margherita: Il lupo e l'agnello.
CASELLE
Roma: Mani di velluto.
[redacted]
[redacted] **Chierese:** La punèta.
[redacted] **S. MICHELE**
[redacted] La mondana nuda.
CHIVASSO
Nuovo [redacted] La [redacted] dei morti viventi.
CIRIE'
Catalano: Si salvi chi vuole.
Italia: Gigolò.
Nuovo: La moglie [redacted] vacanza l'amante [redacted] città.
CUORGNE'
Perona: Speed Cross.
Margherita: L'infermiera nella corsia [redacted] militari.
LEINI'
[redacted] La sorella [redacted] Ursula.
[redacted]
[redacted] Paura nella città [redacted] morti viventi.
[redacted]
Vittoria: Sesso nero.
[redacted]
Superga: Gegè Bellavita.
[redacted]
[redacted] Bruce Lee [redacted] maestro.
PINEROLO
Hollywood: La [redacted] bianca.
Italia: Il gatto [redacted] 9 code.
Nuovo: Una moglie, due amici, quattro amanti.
Primavera: Cuba.
Ritz: Il gigolò.
PIOSSASCO
S. Giorgio: Banana Repubblic.
[redacted]
Cristallo: Uragano.
[redacted]
Beccaria: [redacted] cavaliere elettrico.
[redacted] Supersexy show.
[redacted] Rocky II.
[redacted]
Civico: Joanna [redacted] porno farfalla.
VALPERGA
Ambra: Luca il contrabbandiere.
VENARIA
[redacted] Unico indizio un anello di fumo.
Supercinema: Massacro a Condor Pass.

ALESSANDRIA

Alessandrino: Amore in prima classe.
Ambra: [redacted] strana coppia di suoceri.
Comunale: I cavalieri dalle lunghe ombre.
Corso: Pippo olimpionico.
Cristallo: Profondo porno.
[redacted] Monster.
[redacted] Rebus [redacted]
[redacted]
Ariston: La ripetente [redacted] l'occhietto al preside.
Cristallo: [redacted].
[redacted] riposo.
[redacted]
[redacted] Amore [redacted] prima classe.
Nuovo: Il [redacted] nel ventre.
[redacted] Saremo famose.
[redacted] Piccolo grande uomo.
[redacted]
Il Forte: 10.
[redacted]
Cristallo: Blow job.
Iris: La cicala.
Italia: Rebus per un assassino.
[redacted] Elvis il [redacted] del rock.
[redacted]
Lux: I guerrieri [redacted] notte.
[redacted] Rosa Pon Pon, fiore del [redacted].
Torrielli: A [redacted] duro.
SERRAVALLE [redacted]
Lera: La porno matrigna.
TORTONA
Moderno: Love erotic love.
Sociale: 5 [redacted] al servizio militare.
Verdi: Eros super sexy.
VALENZA P[redacted]
Nuovo Italia: Settimana bianca.
Teatro: La porno diva.
VOGHERA
Arlecchino: Macabro.
Galvani: American gigolò.
[redacted] La cicala.
Sociale: Quella sporca dozzina.

ASTI

Lux: Buone notizie.
Politeama: Amore in prima classe.
Salera: I giorni del cobra.
Splendor: Simone, Silvie e [redacted] le porno attrici.
[redacted] American gigolò.
CANELLI
[redacted]: Amori senza limiti.
Regno d'Oro: Ogro.
MONCALVO
Nuovo: riposo.

[redacted]
Aurora: Pensionato particolare.
Lux: riposo.
Sociale: [redacted] uomini d'acciaio.
[redacted] La liceale, il diavolo e l'ac[redacted] santa.
SAN DAMIANO
Lux: Kramer contro Kramer.
Splendor: riposo.
Cristallo: riposo.

CUNEO

Corso: A qualcuno piace caldo.
Fiamma: La moglie in vacanza, l'amante [redacted] città.
[redacted] Aprili con [redacted].
Nazionale: Saturn 3.
[redacted]
Corino: Paura nella città [redacted] morti viventi
Eden: La ripetente fa l'occhiolino [redacted] preside.
BEINETTE
[redacted] r[redacted].
[redacted]
Allodi: riposo.
BORGO SAN DALMAZZO
Moderno: riposo.
Don Bosco: riposo.
BOVES
Nuovo: riposo.
BRA
Impero: Riavanti march.
Politeama: Il cappotto di astrakan.
BUSCA
Nuovo: riposo.
[redacted]
Doria: Riposo.
CORTEMILIA
Nuovo: riposo.
DRONERO
Iris: riposo.
FOSSANO
Astra: Un [redacted] bello.
Iride: [redacted] che [redacted].
[redacted]
Corso: Vacanze per un massacro.
Italia: La terrazza.
ORMEA
Ariston: riposo.
PIASCO
La [redacted] riposo.
[redacted]
[redacted]: riposo.
[redacted]
[redacted]: Il giorno [redacted] cobra.
[redacted] Un uomo da marciapiede.
Splendor: La spada nella roccia.
[redacted]
Aurora: riposo.
[redacted] riposo.
[redacted]: riposo.
[redacted]
[redacted] riposo.
[redacted]
[redacted] riposo.

VERCELLI

Astra: Sesso nero.
Civico: Bibi diario [redacted] una sedicenne.
Nuovo Italia: La moglie in vacanza, l'amante in [redacted].
Principe: L'invincibile erede [redacted] Bruce Lee.
Verdi: Attacco piattaforma Jennifer
Viotti: L'ultimo cacciatore.
GATTINARA
[redacted] Giochi [redacted] a domicilio.

BIELLA

Apollo: Savana violenza carnale.
Impero: Il giorno del cobra.
[redacted]: Un amore in prima classe.
Odeon: L'impero colpisce ancora.
[redacted]: La città delle donne.
BOR[redacted]
Teatro Sociale: Qua la mano.
COGGIOLA
Ennio: La clinica delle super sexy.
Italia: Arrivano i gatti.
[redacted] Apocalypse Now.
[redacted]
[redacted] Porno nude looke.
[redacted]
[redacted] La patata [redacted].
PRAY
Excelsior: Il cappotto di astrakan.
[redacted]
Corso: La collina dei conigli.
[redacted]
[redacted]
[redacted] **civico:** La pantera [redacted].

NOVARA

Astra: Intime carezze.
Coccia: American Gigolò.
[redacted] Malabimba.
Excelsior: Fury
Faraggiana: La paura dalla città dei morti viventi.
Vittoria: Un [redacted] in prima classe.
ARONA
Roma: Quella [redacted] dozzina.
Moderno: Ecco noi per esempio.
Lux: La cicala.
[redacted]
Moderno: L'uccello dalle piume di cristallo.
Nuovo: La cicala.
DOMODOSSOLA
Corso: La ripetente [redacted] l'occhietto al preside
Filodrammatici: Viaggiatori [redacted].
OLEGGIO
Moderno: La zia di Monica.
[redacted]
Sociale: Piedone d'Egitto
TRECATE
Comunale: Il lenzuolo viola
Vittoria: Io zombo tu zombi [redacted] zomba.
[redacted]
Apollo: Il prefetto di ferro.
Ariston: Porno teen-agers.
Vip: L'ultima [redacted] sposata
Sociale (Intra): La ripetente fa l'occhietto al preside.
Sociale (Pallanza): La moglie in vacanza l'amante in [redacted].
ROMAGNANO [redacted]
Casa del popolo: Le goditrici.

LOMELLINA

VIGEVANO
Astoria: Il campo di cipolle.
Cagnoni: Agente 007: l'uomo dalla pistola d'oro.
[redacted] Saturno tre
Colli Tibaldi: Eviration.

GENOVA

Ambassador: La mondana nuda.
Ariston: Porno intime relazioni.
Astor: Masoch.
Augustus: American gigolò.
[redacted]: Femmine infernali.
Grattacielo: Il giorno del cobra.
Lux: Venerdì 13.
Nuovo [redacted] Una notte d'estate.
Odeon: I giganti del West.
Olimpia: L'impero colpisce ancora.
Orfeo: Squadra volante.
Plaza: Una notte d'estate.
Ritz: Uomini e uomini no.
Smeraldo: I porno Zombi.
Universale: I cavalieri dalle lunghe ombre.
Verdi: Desideria, la vita interio[redacted].
Ideal: Chi vive in quella casa?
Lido: Saturn 3.
Menin: Black stallion.

SAVONA

Olimpia: Porno adolescenti.
[redacted] Tenente Colombo riscatto [redacted] un morto.
[redacted] La ripetente fa l'occhietto al preside.
Eldorado: Saturn 3.
[redacted] Ormai [redacted] c'è più scampo.
Jolly: Corpi bagnati.
Filmstudio: L'uomo venuto dall'impossibile.
Salesiani: Se ci provi... io ci sto.
Lux: I due piedipiatti.
ALASSIO
Colombo: La moglie in vacanza. l'amante [redacted] città.
Ritz: L'uragano colpisce ancora.
ALBENGA
[redacted]: Dentro di me.
Cristallo: [redacted] moglie [redacted] vacanza. l'amante in [redacted].
[redacted] Erotic family.
[redacted]
[redacted] uomo da marciapiede.
[redacted]
Leone: riposo.
[redacted] **MONTENOTTE**
[redacted] Il padrino di Chinatown.
[redacted] **Rosa:** riposo.
Cristallo: Tamburo [redacted] latta.
[redacted]
[redacted] Amici miei.
[redacted] **LIGURE**
Ondina: Padrino, parte 2ª.
[redacted] Minaccia da un milione [redacted] dollari.
LOANO
[redacted]: La zia di monica.
Perla: I due piedi [redacted].
MILLESIMO
Italia: Qualcuno volò [redacted] del cuculo.
[redacted] riposo.
PIETRA LIGURE
[redacted] Il mio socio.
SPOTORNO
Mignon: Caboblanco.
VARAZZE
Verdi: Skocking.

IMPERIA

[redacted]: Frenzy.
Rossini: Chi vive [redacted] quella casa?.
Centrale: Le [redacted] Danzica.
[redacted] Femmine infernali.
Imperia: riposo.
Cavour: Scacco matto a Scotland Yard.
DIANO [redacted]
Dianese: Il prato.
Pergola: G[redacted].
RIVA [redacted]
Corallo: Harry e Tonto.
ARMA DI TAGGIA
Capitol: L'incredibile Hulk.
[redacted]: Amarsi che casino.
[redacted]
Olimpia: Anche [redacted] maledetto sbirro.
[redacted] Il prigioniero [redacted] Zenda.
[redacted]
Ariston Teatro: Elisir d'amore.
[redacted] **Ritz:** American gigolò.
Centrale: Una notte d'estate.
Supercinema: Il bandito dagli [redacted] chi azzurri
Lux: Sesso [redacted].
Astra: L'impero colpisce ancora.
Mignon: Il cappotto di Astrakan.
[redacted] Le pornosorelle.
Orfeo: Il Paradiso può attendere.
[redacted]
Impero: Il giorno [redacted] cobra.
Europa: La moglie in vacanza, l'amante in città.

Stasera alle 21

Rassegna musicale [redacted] Cerrina

Cerrina, paesino del basso Monferrato, è ormai diventato sede di importanti avvenimenti culturali. Dall'autunno del 1979 [redacted] ospitando, [redacted] ritmo mensile, una importante rassegna di pittura contemporanea (che neanche [redacted] Museo d'Arte Moderna [redacted] di Torino ha mai organizzato) e oggi inaugura la quarta edizione di una rassegna musicale, in cui si sono esibiti artisti che, pur avendo tenuto concerti nelle più importanti sale di New York, Parigi [redacted] Vienna, non hanno disdegnato il piccolo paese monferrino.

Questa sera, alle [redacted] 21, nella Chiesa Parrocchiale, prenderà l'avvio la manifestazione, organizzata dall'Iniziativa C.A.M.T. in collaborazione con Stampa Sera, la Grande Famiglia, il Comune di Cerrina e sotto l'egida della Regione Piemonte Assessorato al Turismo.

[redacted] concerto inaugurale sarà tenuto da Franco Baudo (tromba) [redacted] Duella (organo), che si esibiranno in [redacted] interessante programma [redacted] musiche dal [redacted] all'800, comprendente brani di Frescobaldi, Viviani, Lucchesi, anonimi tedeschi, Buxtehude, Krebs, Carulli, Stanley, Purcell.

Venerdì 26 settembre concerto del duo pianistico Maura Adamo Venturino - Gabriella Rosso Vianzone, con musiche per pianoforte a quattro mani di Brahms [redacted] Schubert.

s. v.

[redacted] PRINCIPE
ore [redacted] dalla ROMAGNA
ORCH. CERONI

GRP
lo spettacolo continua
[redacted] i più [redacted]
sarà che siamo i più bravi
[redacted] su 24
irradiamo su tutto il Piemonte

GRP
lo spettacolo continua
18,45
SPACE ROBOT
[redacted] aereo»
telefilm per bambini
irradiamo su tutto il Piemonte

GRP
lo spettacolo continua
22,00
«SHE», LA [redacted] ETERNA
[redacted] vasi ardenti»
telefilm
irradiamo su tutto [redacted] Piemonte

GRP
[redacted] spettacolo continua
22,40
IDENTIKIT
film con Elizabet Taylor
Regia di G. Patroni Griffi
irradiamo su tutto il Piemonte

FARO
v. S. MASSIMO 1 ang. v. [redacted]
ore 21 GLI ARALDI
[redacted] dame eleganti

danze club 84
ore 21
[redacted] ELEGANTE
FIORI ALLE DAME

Trocadero
Via A. Doria 9 - [redacted] 553771
Ore 21 [redacted]
LA [redacted] TERESA

danze arlecchino
ORE 21 BALLO LISCIO
Pasticcini e champagne per tutti
ORCH. BEVIONE

FORTINO
2° venerdì chic, brioso...
[redacted] vuole la tradizione
[redacted]
e per chi ci conosce...

STUDIO [redacted]
DISCOTECA
V. Pastrengo 120 - Moncalieri
Ore 21,30 [redacted] OMAGGIO
Domani [redacted] 21,30 [redacted]
ROCK 'N' ROLL

SHAKER PIANO BAR
THOMAS-PALUMBO-NADIA
SHAKER DISCOTECA
tutte le sere - festivi ore 15,30

DISCOTECA
[redacted]
questa sera ore 21,30-2
V. Rossini 14 - Tel. 882809

danze la perla
Ore 15,30 [redacted]
Ore 21 inizio
GALA' DELL'ELEGANZA
FIORI ALLE DAME

MILLELUCI
Piazza Guala, 147 - t. 616.159
Dopo [redacted] STOP» alla tv
stasera [redacted] Torino
[redacted] e il [redacted] cabaret
Ingresso [redacted] consumazione L. 5000

Per improrogabili impegni del Cinema IDEAL [redacted] proiezioni [redacted] polavoro [redacted] Damiano Damiani proseguono
[redacted] oggi in esclusiva
al Cristallo

L'AVVERTIMENTO
[redacted] DA[redacted]AMIANI GIANCARLO ZANETTI
Per l'eccezionalità della trama questo film va visto dall'inizio
Orari: 16 - 18,10 - 20,20 - 22,30

Domani al LUX
Travolta degli Anni [redacted] rinnoverà il [redacted] "Febbre del sabato sera" e [redacted] "Grease"

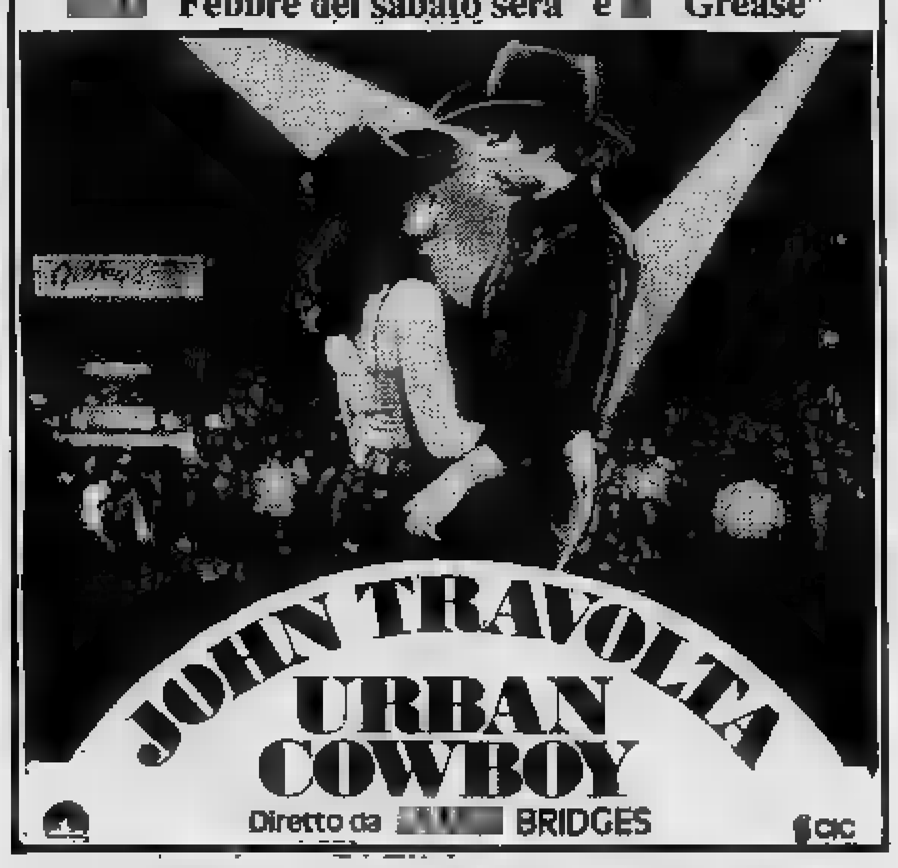

Domani [redacted] VITTORIA
L'ultimo grande film [redacted] Alan Parker
Un'esplosione [redacted] musica [redacted] di gioventù
Se hanno dei numeri, per riuscire dovranno giocarseli tutti molto bene.

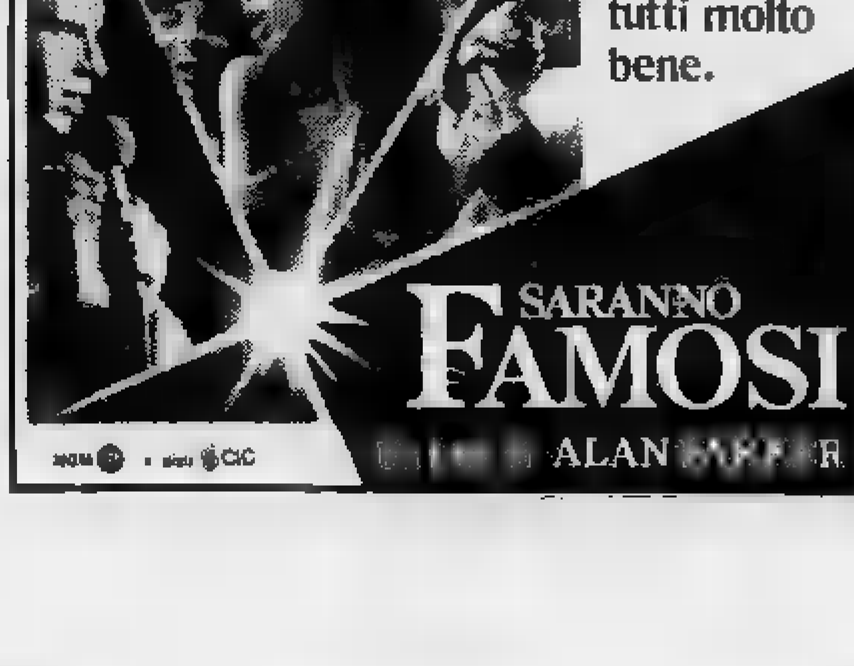

Cosa ci fa un telefax Infotec 6000* alla SAIMA di Milano?

*(Come tutti sanno, il telefax Infotec 6000 è l'apparecchio che trasmette scritti e disegni per telefono, in tutto il mondo, in soli 35 secondi).

Intervista con Fulvio Restelli, direttore amministrativo della SAIMA di Milano.

Il Sig. Fulvio Restelli
direttore amministrativo della SAIMA SpA
Spedizioni Internazionali.

Signor Restelli, da quanto tempo avete Infotec 6000 nella vostra azienda?

Da circa due anni. E invece che nei nostri uffici, preferiamo tenerlo all'aeroporto di Linate, dove lo possiamo utilizzare meglio. Stiamo però pensando di inserirlo anche in altre nostre filiali.

Ci può dire che uso ne fate?

Ci serve soprattutto per poter presentare rapidamente la documentazione doganale, ogni volta che abbiamo spedizioni urgenti per via aerea.

Ci può spiegare meglio che vantaggio vi dà Infotec 6000?

Accelera i tempi, ciò che è essenziale per noi. Può succedere, per esempio, che una data merce ci venga consegnata alle 11 di mattino per essere imbarcata su un [illegible] che parte a mezzogiorno.
In un caso del genere, con Infotec 6000 il nostro cliente ci invia la documentazione necessaria, che noi facciamo subito vistare dagli ispettori doganali.
E così appena la [illegible] arriva, può essere inviata direttamente all'aereo.

E se non aveste Infotec 6000?

Sarebbe un guaio, perché la merce si dovrebbe fermare e perderebbe l'aereo. E un altro [illegible] può esserci due ore dopo, due giorni dopo, o anche una settimana dopo, a seconda delle destinazioni.

Infotec 6000 vi è stato particolarmente utile in qualche caso?

Le posso dire, per esempio, che ci è servito molto nell'acquisire un tipo di clientela che aveva bisogno di un servizio rapido non offerto da altri.

Tutto sommato, dopo questi due [illegible] ni di esperienza, cosa [illegible] pensate di Infotec 6000?

È un apparecchio meraviglioso, perché ci offre due vantaggi.
Primo, poter effettuare le spedizioni con grande rapidità. Secondo, eliminare la possibilità di errori nell'indicazione delle merci, che si tradurrebbe in pesanti ammende. Anche i nostri clienti ne [illegible] soddisfatti. Noi ci auguriamo che i vari sistemi di telefax diventino compatibili, per poterlo utilizzare anche con altre aziende, italiane ed estere.

KALLE infotec
Sistemi umani per comunicare

Il [illegible] 6000 trasmette scritti e disegni... per telefono

Hoechst

Venite a trovarci al XVII SMAU - Padiglione 7/2 - Posteggio G06 - H05/6 dal 18 al 23 settembre

ECONOMICI

19 Vendita alloggi

A.A.A. [illegible] subito sulla collina torinese alloggio mansardato in villa panoramica nuova costruzione composto 2 camere e servizi cantina e box. Ras Immobili vende a lire 20 milioni più mutuo. Telefonare 512.923.

A.A. CENTRALEDILE [illegible] vende presso Piazza Statuto libero subito [illegible] 2 camere tinello cucinino [illegible] sufficienti 18 milioni 500 mila in contanti [illegible].

II. FIDIM c. Telesio [illegible] saloncino camera tinello cucinino signorile [illegible] uso ufficio volendo box [illegible]. 548.148

A. [illegible] Valdocco pressi libero 2 camere tinello cucinino [illegible] alto ascensore L. 49 milioni 500 mila. Tel. 548.[illegible].

A. SANGANO via Delle Viole 8 in nuova palazzina alloggi grandiosi abitabili subito [illegible] 2 [illegible] tinello biservizi prezzi [illegible] vantaggiosissimi [illegible] partire da 57 milioni 100 mila più mutuo. Consuledile 533.322.

II. SPAZIO 80 vende Settimo libero recente 2 camere [illegible] bella mansarda abitabile. Telefonare 513.916.

II. [illegible] 80 vende adiacente [illegible] Vittorio alloggio medio signorile [illegible] salone 2 camere cucina [illegible]. Telefonare 513.916

A. UNIONCASE A 549.777 sulla panoramica [illegible] Superga circondata da [illegible] frazioniamo palazzina con appartamenti di salone 1-2-3 camere [illegible] 1-2 bagni alcuni [illegible] liberi.

A. UNIONCASE B. 549.777 [illegible] piazza Adriano vendonsi appartamenti di 2-3 [illegible] re cucina bagno stessa casa.

II. UNIONCASE C. 549.777 via Passo Buole 56 vendonsi appartamenti di 1-2 camere cucina bagno disponibili negozi

A. [illegible] 549.777 corso San Maurizio [illegible] saloncino 3 camere cucina office bagno parzialmente ristrutturato.

A. UNIONCASE E 549.777 libero c. G. Ferraris adatto anche [illegible] ufficio [illegible] signorile costruzione 2 [illegible] cucina bagno.

A. UNIONCASE F. 549.777 Mazzè (Caluso) vendonsi in villa appartamenti [illegible] uno di salone 4 camere cucina 2 servizi spogliatoio lavanderia, altro di 2 camere cucinotta bagno terrazzo.

A 10 minuti centro libero nuovo 3 vani [illegible] mento termo acustico video citofono porta blindata vendesi 25 milioni più dilazioni adatto giovanissimi. Telefonare 787 044.

ABBISOGNAMI in Torino libero subito 2 camere cucina bagno completo pagamento contanti. [illegible] 473.0118.

ABITARE A vende libero corso Trapani (Fiamma) salone 2 camere tinello cucinino ampio [illegible] [illegible] servizi volendo 2 ingressi 7° piano casa ben abitata [illegible] 110 milioni [illegible] 500.382.

ABITARE H vende libero corso Trapani (Lancia) camera tinello cucinino ampio ingresso 6° piano 40 milioni mutuo tel. 500.382.

ADIACENTE corso Tassoni [illegible] in blocco 3 alloggi [illegible] camera cucina parzialmente liberi [illegible] milioni Cobeni 548.426.

ADIACENZE corso Brunelleschi, [illegible] struzione [illegible] camere [illegible] ingresso doppi servizi + cantina, pagamento facilitato. Immobiliare loro 549.761 - [illegible].

AFFARE via Stradella, 3 camere cucina servizi [illegible] Facilitazioni [illegible] pagamento. Telefonare [illegible] Iliare loro [illegible].761 - 553.204.

ALLOGGI signorili liberi in villa, ippodromo trotto Vinovo mq 130/160, milioni 110/120 trattabili. Bari 011 [illegible].1219 sufficiente [illegible] tanti 50%.

ANDEZENO villa plurifamiliare [illegible] [illegible] ultimi [illegible] [illegible] terrazzi giardino 2400 [illegible] 102 milioni dilazioni. Telefonare 840.5834 Saip.

CASABIANCA libero [illegible] Santena [illegible] palazzina recente salone due camere [illegible] cucinino due servizi tel. 531310.

CASABIANCA [illegible] libero Borgo Vittoria alloggio [illegible] camera [illegible] abitabile [illegible] L. 17 milioni dilazionati tel. 531310.

CASABIANCA [illegible] a Giaveno centro tre camere cucina abitabile [illegible] [illegible] giardino privato mq 500 tel. 531.008.

CASABIANCA libero Settimo centrale recente [illegible] camere cucina abitabile due servizi in palazzino tel. 531008.

[illegible]SABIANCA libero subito zona San Paolo tre camere cucina abitabile servizio L. 32 milioni dilazionati tel. 531008.

CASABIANCA libero Trana centro appartamento di camera cucina [illegible] servizi L. 23[illegible] dilazioni [illegible]. 531310.

[illegible] [illegible] Nichelino in stabile recente camera tinello [illegible] [illegible] L. [illegible] milioni dilazioni tel. 531310

CASABIANCA 531006 Barriera di [illegible] tre camere servizio più abbinabile camera libera L. 25[illegible] dilazionabili.

CENTRALISSIME via San Tommaso vicino P. Micca tre monocamere indipendenti abbi- [illegible] [illegible] [illegible] [illegible] **22 milioni** [illegible] **596.507 597.774.**

CENTROCASA 513.831 Porta Palazzo ottima posizione commerciale, 2 [illegible] [illegible] servizio, 18 milioni 500 mila, dilazioni.

CENTROCASA 513.831 Ciriè, palazzine zona residenziale signorili, 2-3 camere soggiorno [illegible] 1-2 servizi, abbinamenti, pagamenti agevolati da [illegible].

EDILRESIDENCE vende zone Nizza 2-3 camere cucina e bagno dilazioni. Tel. 650.5539.

ESIM [illegible] A libero pressi corso Peschiera [illegible] Arvier, luminoso piano alto: 2 camere tinello cucinino servizi ottima posizione mutuo di[illegible] permute. Tel. 512.012.

ESIM B libero pressi [illegible] Traiano residenza signorile: [illegible] 2 camere cucina biservizi box auto giardino e piscina condominiali mutuo [illegible] permute. Tel. 512.012.

ESIM C occupato pressi piazza [illegible] [illegible] [illegible]: [illegible] tinello cucinino [illegible] ottimo investimento L. 30 milioni mutuo dilazioni. Tel. 512.012.

ESIM D [illegible] adiacenze piazza Rivoli via Garizio: [illegible] camere tinello [illegible] [illegible] L. [illegible] milioni mutuo e/o facilitazioni pagamento. Tel. 512.012.

ESIM E libero centralissimo [illegible] e[illegible]: 7 camere cucina [illegible] parzialmente da ristrutturare L. 88 milioni mutuo [illegible] permute. Telefonare 512.012.

[illegible] F libero adiacente corso Unione Sovietica stabile recente: salone 2 camere tinello cucinino [illegible] piano alto mutuo dilazioni. Tel. 512.012.

[illegible] G libero mai abitato [illegible] corso Montecucco luminoso [illegible] alto: salone [illegible] camere cucina [illegible] blingressi box mutuo dilazioni permute. Tel. 512.012.

[illegible] H libero Collegno borgata Paradiso, luminoso piano alto: salone 3 camere [illegible] cucina [illegible] biservizi terrazzo box ottima costruzione [illegible] dilazioni permute. [illegible]. 512.012.

[illegible] I libero Centro Europa, luminoso piano alto, salone 2 [illegible] [illegible] [illegible] stabile recente box auto mutuo [illegible] zioni permute. Tel. 512.012.

[illegible] L nuova costruzione [illegible] Brandizzo via Cena: 1-2-3 [illegible] mere cucina box in palazzina giardino [illegible] mutuo [illegible]. Personale sul posto pomeriggio. Tel. 512.012.

[illegible] [illegible] 547.470 libero B. Milano 3 camere cucina servizi [illegible] riscaldamento centrale stabile epoca [illegible] milioni minimo contanti 17 [illegible] resto comode rate mensili.

[illegible] B 513.748 libero [illegible] Torricelli (Crocetta) 3 camere cucina servizi mq 85 riscaldamento 40 milioni contanti 20 milioni reste dilazioni.

EUROCASE C 513.725 libero Settimo (centro) piano 5° [illegible] tinello cucinino servizi [illegible] milioni [illegible] [illegible] dilazionabili.

EUROCASE [illegible] 513.681 libero p. Bengasi 2 [illegible] tinello [illegible] servizi 84 milioni contanti 30 milioni resto mutuo.

EUROCASE E 513.748 libero Cascine Vica 3 camere cucina servizi stabile [illegible] giardino pagamento agevolato.

[illegible] F 513.725 libero Nichelino [illegible] zioso camera tinello cucinino [illegible] termo-ascensore 37 milioni dilazionabili.

EUROCASE G 547.470 libero via Bologna (B. Milano) camera tinello cucinino servizi contanti 23 milioni resto rata.

EUROCASE [illegible] 513.661 libero Moncalieri [illegible] [illegible] tinello cucinino servizi stabile recente [illegible] milioni dilazionabili.

EUROCASE I 547.470 libero ottobre v. P. Belli [illegible] camere cu[illegible] [illegible] servizi rimesso a nuovo 2 arie cantina riscaldamento centrale 85 milioni contanti [illegible] milioni e dilazioni.

EUROCASE L [illegible] maggio corso Giambone (Mercati Generali) [illegible] [illegible] '75 salone 3 camere [illegible] doppi servizi ripostigli. Pagamento dilazionato, facilitazioni.

[illegible] M 545.642 [illegible] via San Secondo appartamento di 210 mq 2° [illegible] riscaldamento 80 milioni dilazionabili.

[illegible] N 531.003 libero via [illegible] [illegible] cucina servizi mq 100 60 milioni [illegible] nte 50% contanti.

EUROCASE [illegible] 546.748 [illegible] S. [illegible] [illegible] camera tinello cucinino [illegible] 25 [illegible] più dilazioni bancarie.

EUROCASE P 546.748 libero [illegible] 2 [illegible] tinello ristrutturato camera [illegible] servizio [illegible] cantina 10 milioni più dilazioni.

EUROCASE Q 545.642 libero corso [illegible] bria spazioso 3 camere tinello cucinino servizi riscaldamento 43 milioni 500 mila sufficienti 50% contanti resto dilazioni [illegible].

EUROCASE R 531.003 libero fra un anno via Baltimora 2 camere [illegible] cucinino servizi 30 milioni più mutuo.

EUROCASE [illegible] 556.387 libero Moncalieri (corso Trieste) [illegible] bile dei '70 piano alto spazioso 2 camere tinello cucinino servizi box auto mutuo e dilazioni bancarie.

FISIM A Madonna del Pilone in palazzina completamente ri[illegible] nuovo vende ultimi minialloggi [illegible] signorili ottime rifiniture ideale investimento tel. 581.759.

FISIM libero piazza Bengasi [illegible] alto con ascensore recente ampio [illegible] tinello cucinino servizi l. 501.970.

FISIM libero pressi corso Agnelli da ristrutturare vero [illegible] ampio 2 camere tinello [illegible] nino servizi 29 milioni 591.980.

[illegible] occupato Mira[illegible] recente ampio camera tinello cucinino servizi facilitazioni di pagamento permute tel. 581.759.

[illegible] occupato zona [illegible] Agnelli ampio 2 [illegible] cucina servizi mutuo facilitazioni di pagamento. Telefonare 501.970.

FISIM occupato Santa Rita ampio luminoso 2 [illegible] [illegible] ina servizi 22 milioni [illegible] [illegible] dilazioni permute tel. 585.902.

FISIM vende corso [illegible] Maurizio luminosa ampia [illegible] liberabile 3 vani servizi interni vero affare mutuo tel. 591.[illegible]

[illegible] 2 libero centralissimo (corso Vittorio Emanuele) in costruzione signorile saloncino [illegible] camere cucina [illegible] piano alto [illegible] [illegible] mutuo permute t. 599.897.

GIANONCELLI
Borgaretto in stabile 1971 pianiali [illegible] fittati da lire [illegible] milioni 500 mila. 517.591.

GIANONCELLI
Chieri in stabile 1971 camera tinello cucinotto affittato 27 milioni 500 mila. 517.591.

GIANONCELLI
[illegible] in signorile stabile d'epoca [illegible] camere cucina [illegible] [illegible] milioni [illegible] [illegible]a. 517.591.

GIANONCELLI
corso Vinzaglio (adiacenza) 2 [illegible] [illegible] affittato 18 milioni 500 mila. 517.591.

GIANONCELLI
[illegible] Rivalta costruzione 1971 giardino 200 mq soggiorno 2 camere [illegible] magazzino 150 mq 120 milioni. 517.591.

GIANONCELLI
libero corso Unione Sovietica (adiacenza) camera cu[illegible] bagno piano rialzato 22 milioni 500 mila. 517.591.

GIANONCELLI
libero con box Nole Canavese costruzione 1977 4 vani 63 milioni 500 mila. 517.591.

GIANONCELLI
libero (Lucento) in signorile stabile camera cucina 33 milioni 500 mila. 517.591.

GIANONCELLI
[illegible] Madonna Campagna (via Braglio) attico terrazzo 35 [illegible] 2 [illegible]ere tinello [illegible] 62 milioni. 517.591.

GIANONCELLI
libero Gran Madre [illegible] [illegible] cucina [illegible] privato esterno [illegible] milioni [illegible] mila. 517.591.

[illegible] [illegible] cucina zona Barca giardino condominiale 29 milioni 500 mila. 517.591.

GI[illegible]LI
libero Collegno in palazzina con box 2 came[illegible] tinello cucinotta 63 milioni [illegible] [illegible] 517.591.

libero corso Unione Sovietica (adiacenza) soggiorno 4 camere cucina biservizi box 67 milioni 500 mila. 517.591.

Nichelino in stabile recente 2 camere tinello affittato piano [illegible] 17 milioni [illegible] mila. 517.591.

GIANONCELLI
RESIDENZA PRESTIGIOSA
attico terrazzo 250 mq recente rifinitissimo giardino pensile, accesso piscina ad[illegible] 150 mq interni, pochi minuti auto Torino [illegible] milioni. 517.591.

Trofarello in [illegible] palazzina recentissima [illegible]o 2 cam[illegible] [illegible] affittato [illegible] milioni 500 mila. 517.591.

GIANONCELLI
via Ormea camera cucina [illegible] [illegible] milioni 500 mila. 517.591.

Vanchiglia (via Artisti) in signorile stabile ca[illegible] tinello cucinino affittato 16 milioni [illegible] mila. 517.591.

[illegible] s. N. Sauro camera cucina servizi box 19 milioni [illegible] [illegible] milioni tel. 513022 [illegible]

[illegible] a occupati cen[illegible] [illegible] investimono-bilocali [illegible] completamente ristrutturati tel. 515.582.

IFIM
libero pressi [illegible] Marconi in casa d'epoca [illegible] [illegible] cucina servizi dilazioni e/o permu[illegible]. 515.582.

IFIM
[illegible] pressi Fiat Mirafiori recente signorile soggiorno 2 camere cucina servizi posto [illegible] to agevolazioni tel. [illegible].

IFIM
libero [illegible] Genova [illegible] [illegible]ere cucina servizi dilazioni L. [illegible] milioni tel. 515.582.

IFIM
occupati Mirafiori 1 e 2 camere tinello cucinino servizi agevolazioni tel. 515.582.

occupato monolocale [illegible] via Vigliani ottimo investimento dilazioni tel. 515.582.

IFIM
occupato uso studio pressi via Garibaldi in casa d'epoca saloncino [illegible] [illegible] [illegible] zi 38 milioni dilazioni tel. 515.582.

[illegible] vende [illegible]nte alloggi signorili in palazzina tipo inglese con giardini privati, ori, [illegible] [illegible] pagamento. Villaggio «Laura» via Stupinigi, Vinovo Ippodromo. Tel. 610359, visite cantiere anche sabato e domenica mattina.

LA [illegible] [illegible] libero [illegible] piazza [illegible] vende 2 vani cucina bagno [illegible] 2° piano 45 milioni. Possibilità mutuo 50%.

LI [illegible]EVRA 444.225 [illegible] via Saffi 3 camere cucina termobagno mq 100 per abitazione/studio 36 milioni. Mutuo [illegible].

LI GINEVRA 442.333 libero [illegible] Torino Nord vende ristrutturatissimo 3 camere cucina termobagno 45 milioni. Mutuo.

(continua)

Sistema Check-Up: per [illegible] il vostro inglese.
O qualsiasi altra lingua.
Regent School
Torino Via Arcivescovado 7 tel. 54 85 80 | 54 82 78

IL LUNAPASSERO di Mike Higgs (Opera Mundi)

IL TERRIBILE VICHINGO di Dik Browne

Londra. Ogni [illegible] anni il famoso Big Ben, l'orologio del Parlamento inglese, fa toeletta. Gli addetti alla pulizia si calano, appesi alle funi [illegible] esperti alpinisti, fino al quadrante della torre, che è alta più di cento metri. (Telefoto Ansa)

OROSCOPO DI OGGI

a cura [illegible] RAFFAELLA GIRARDO

ARIETE (21 marzo - 20 aprile)
Periodo di [illegible] in campo professiona- [illegible]. Passerete alcuni momenti di [illegible] pressione specie in previsione di scadenze finanziarie. In giornata potrete contare sulla [illegible] l'incoraggiamento di chi vi vuole [illegible]. Presto gli eventi muteranno a vostro favore.

TORO (21 aprile - 21 maggio)
Numerosi i preparativi e le iniziative. I giovani saranno più che mai burrascosi specie coloro che stanno scoprendo la bellezza dell'amore. Per gli adulti qualche problema [illegible] ordine pratico. [illegible] ancora molta nostalgia delle vacanze.

GEMELLI (22 maggio - 21 giugno)
Difficoltà [illegible] rapporti sentimentali, una certa insofferenza reciproca vi allontanerà [illegible] partner; superato questo periodo ritornerà l'armonia. Per alcuni [illegible] sarà [illegible] necessità [illegible] studiare lingue [illegible] fini professionali.

[illegible] (22 giugno - 22 luglio)
Non infastidite [illegible] gelosie infondate o frasi ambigue la persona che amate. Anziché indispettirla pazientate ancora un poco prima di veder realizzato [illegible] programma che vi garantisca successo e notorietà.

LEONE (23 luglio - 22 agosto)
L'intromissione di [illegible] terza persona [illegible] un malinteso riusciranno a farvi inquietare [illegible] [illegible] persona cara. Moderate il vostro scetticismo [illegible] imparate ad individuare i veri) amici. Riappacificatevi con chi vi ama perché merita la vo- [illegible] fiducia.

VERGINE (23 agosto - 22 sett.)
Incoraggiate la persona cara ad iniziare un nuovo lavoro all'apparenza di facile esecuzione ma in pratica complessa. Le soddisfazioni [illegible] molte anche [illegible] [illegible] latica non mancherà. Maggiore [illegible] tolleranza nei rapporti coi giovani e [illegible] figli.

BILANCIA (23 sett. - 22 ott.)
Iniziate [illegible] rapporto sentimentale anche se non ne siete entusiasti. Ben presto scoprirete che molti fattori ed interessi vi accomunano e nascerà un amore. Rimandate un viaggio all'estero, e cercate di svolgere in Italia tale attività.

[illegible] (23 ott. - 22 nov.)
Nel lavoro dovrete cercare [illegible] non strafare perché [illegible] [illegible] rischio di commettere degli errori. Usate prudenza nell'esporre [illegible] vostre ragioni perché potreste essere fraintesi. Per [illegible] fervono i preparativi per nuova vacanze.

SAGITTARIO (23 nov. - 21 dic.)
Molta allegria in famiglia e fra innamorati. Il periodo [illegible] eccellente [illegible] mantenere fede alle promesse [illegible] [illegible] programmi, in amore attenzione alle bolle [illegible] sapone, specie [illegible] [illegible] tratta di litiri estivi. Insistete per [illegible] rispettare le [illegible] idee in campo professionale.

[illegible] (22 dic. - 20 gen.)
Non siate troppo impazienti nel concludere [illegible] progetto che richiede [illegible] del tempo. Dovrete aver fiducia in una persona generosa che vorrà indicarvi il [illegible] migliore per realizzarvi.

ACQUARIO (21 genn. - 18 febbr.)
Non litigate con chi amate, [illegible] comprensione reciproca [illegible] essenziale [illegible] poter [illegible] in armonia. Attenzione [illegible] [illegible] farvi giocare in campo professionale. Assumetevi le vostre responsabilità [illegible] rifiutate anche quelle di altri.

PESCI (19 febbraio - 20 marzo)
Evitate [illegible] amore discussioni violente, [illegible] la calma riuscirete a meglio chiarire [illegible] equivoci. Il lavoro potrebbe [illegible] re reso più interessante [illegible] [illegible] riorganizzazione che potrete effettuare voi [illegible]. Buone le iniziative.

SCACCHI

N. 2182 (8+6)
J. [illegible] (Usa, 1948)
Il Bianco matta in 2 mosse

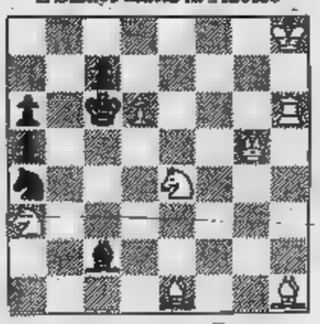

Soluzione del problema n. [illegible]: 1. Td2 (min. 2. Txd5+, e x d5 3.cvd6 matto).

DAMA

Solitario

Il B. vince [illegible] 3 mosse (R. Cipolli)

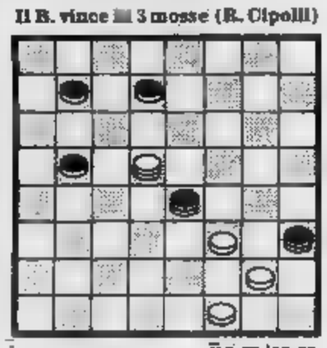

SOLUZ.: 31-27, 24-22, 14-11, 19-28, 11-27.

L'ANGOLO ENIGMISTICO

Cruciverba sillabico

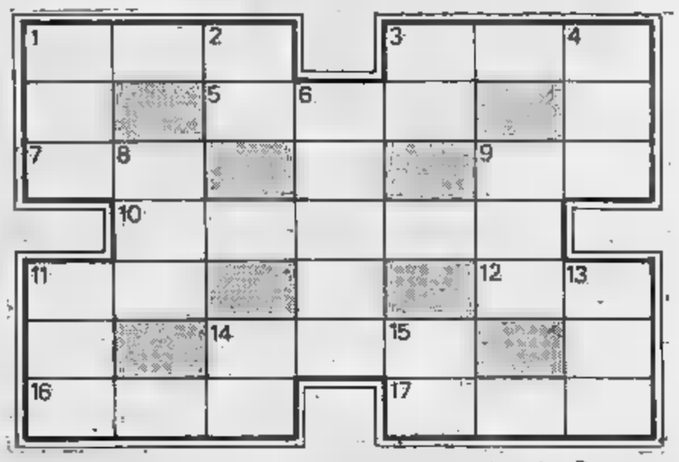

[illegible] 1. [illegible] [illegible] [illegible] sollievo; 3. [illegible] di chiarezza; 5. Tinta; 7. [illegible] 9. [illegible] fantastica fanciulla; 10. Mettere in- [illegible] 11. Danza spagnola a suon di nacchere; 12. Fusto d'albero; 14. Copre [illegible] gamba fino [illegible] ginocchio; 16. Rivoltoso; 17. Non armonizzato.

[illegible] [illegible] 1. Asina; 2. Fioco; 3. Quella d'avorio significa solitudine; 4. La bisbetica di Shakespeare; 5. Macchina semovente; 8. In... conclusione!; 9. Conteneva le frecce; 11. Li percepisce l'olfatto; 13. Abito; 14. Ogni vero scrittore ha il proprio!; 15. Agile, svelto.

SOLUZIONE — Orizzontali: 1. sospiro; 3. iorbido; [illegible] colore; 7. ramo; [illegible] fata; 10. ricominciare; 11. ole; 12. trave; [illegible] stivale; 16. ribelle; 17. stonato — Verticali: 1. sorr[illegible] 2. rocco; 3. corre; 4. dormito; 6. locomotiva; 8. muovo; 9. freccia; 11. odori; 13. vestito; 14. alle; 15. lesto.

AL SALONE «LA STAMPA»
VIA ROMA 80 - TORINO
Sono in vendita a L. 1.500 i poster
PIEMONTE DA SALVARE

QUANDO SEI CONVINTO DI APRIRE UN CONTO IN BANCA, DEVI CHIEDERTI DOVE.

OGNI BANCA può darti un libretto di assegni, ma se tutto il discorso si esaurisse qui, ogni banca sarebbe uguale alle altre.

Esistono in realtà un paio di cose che meritano di essere tenute presenti prima di scegliere la tua banca.

Innanzitutto il libretto di assegni non è solo denaro a portata di mano: è anche un biglietto da visita molto importante, quasi una lettera di presentazione. Per questo ti conviene una grande banca. Ma anche per un fatto di comodità.

Ad esempio, una banca come il Banco di Roma ti offre filiali dovunque in Italia e in tanti paesi del mondo. Se viaggi, è una banca che viaggia con te: ti cambia la valuta, ti fornisce gli assegni turistici, ti aiuta, ti consiglia, ti facilita in tutto.

Puoi contare su di lei per i casi speciali, ma anche per i piccoli problemi di sempre: pagare imposte, cambiali, bollette della luce, del telefono, e del gas, trasferire del denaro a un parente lontano.

Prima di aprire un conto in banca, entra in una filiale del Banco di Roma: troverai gente esperta e soprattutto disponibile, perché il Banco di Roma non dimentica mai che il suo grande successo è frutto della fiducia di tante persone come te.

BANCO DI ROMA
CONOSCIAMOCI MEGLIO.

ECONOMICI

19 Vendita alloggi

LA GINEVRA [illegible] Aroma vende ristrutturato 2 vani tinello cucinino bagno termo 30 milioni mutuabili 50%.

LA GINEVRA 442.333 libero vende zona Sta[illegible] abitazione/studio [illegible] cucina termobagno 29 milioni dilazionabili.

[illegible] **GINEVRA** 444.225 zona centro vende 3 camere cucina servizio termo mq 100 3° piano lire 25 milioni. Richiesta mutuo.

LIBERO c. Siracusa ang. c. Sebastopoli 2 ca[illegible] tinello [illegible] servizi dilazioni [illegible] 530880 547821.

LIBERO [illegible] 3 camere cucina servizi Immobiliaretoro vende. Facilitazioni di pagamento. Telefonare 549.761 - 653.204.

LIBERI corso Principe Oddone [illegible] struzione soggiorno 3 camere tinello cucinino ingresso bagno. Pagamento facilitato. Immobiliaretoro 549.761 - 553.204.

LIBERO [illegible] Bengasi 2 camere [illegible] bagno Afim 535.517.

LIBERO San Paolo [illegible] tinello cucinino servizi Pistone tel. [illegible].

[illegible] zona Parella [illegible] studio 2 [illegible] lavanderia 3 [illegible]. Torino 2000, telefono [illegible].

MINALLOGGIO signorile vicino via Consolata piano 1° ingresso grande camera con soppalco camera bagno totali mq 96 vuoto [illegible] milioni più mutuo 12 milioni Aosta 596.607 597.774.

MONCALIERI libero 3 vani cucinotta servizi cantina garage 55 milioni mutuo 3 milioni vendesi. Telefonare 640.6834 Salp.

PINEROLO centro libero recente soggiorno 2 camere cucina servizi mq 100 30 milioni contanti più mutuo. Tel. 761.[illegible]

[illegible] libero recentissimo alloggio: saloncino [illegible] mere cucina bagno vende Lux Casa. Telefonare 546.476.

PISTONE [illegible] v. Filletti (Bernini) libero 3 camere cucina servizi tel. 506.385.

[illegible] vende Montacucco nuova costruzione signorile salone 2 camere [illegible] servizi doppingrassi tel. 506.396.

[illegible] Casella libero [illegible] camere cucina servizi tel. [illegible].385.

[illegible] vende villa unifamiliare Trana [illegible] costruzione [illegible] signorile panoramica [illegible] mq coperti [illegible] mq terreno tel. 506.396.

PRECOLLINA alloggio libero di mq 90 più cantina [illegible] vendesi lire 82 milioni. Telefonare 537.977.

PRECOLLINA alloggio camera tinello cucinino servizi bellissima posizione vendesi [illegible] 28 milioni. [illegible]ionare 537.977.

SABATELLIMMOBILI 855.359 [illegible] via Bligny libero 4 vani servizio L. [illegible] milioni 500 [illegible] dilazionabili contante 30%.

SEFIM 473.0387 vende libero subito presso p.zza Rivoli camera cucina servizi minimo contante 12 milioni 500 mila resto mutuo.

SEFIM 473.0387 vende Avigliana alloggetto [illegible] [illegible] minimo contante 15 milioni 500 mila.

[illegible] 473.0387 vende presso piazza Statuto 4 camere e servizi 24 milioni 500 mila.

SEFIM 473.0387 [illegible] presso piazza Statuto 2 camere cucina bagno [illegible] 12 milioni 500 mila resto mutuo.

SEFIM 473.0387 vende S. Rita (v. G. Reni) libero subito 2 camere saloncino tinello minimo contante 40 milioni resto mutuo.

SEFIM 473.0387 vende Millefonti libero subito [illegible] [illegible] cucina servizi L. [illegible] milioni 500 mila facilitazioni di pagamento.

[illegible] 473.0387 vende vuoto presso Pinin Farina 2 camere tinello [illegible] bagno minimo contante 27 milioni [illegible] mutuo.

SEFIM 473.0387 vende via Ribordone (presso [illegible] autostrada) camera tinello cucinino 23 milioni 500 mila.

SEFIM 473.0387 vende San Salvario [illegible] camere cucina bagno cantina 21 milioni 500 mila.

SEFIM [illegible] vende libero [illegible] Porta Susa 2 [illegible] e [illegible] servizi minimo [illegible] tante 9 milioni 500 mila resto mutuo.

[illegible] [illegible]7 [illegible] corso Lecce libero subito ingresso 2 camere cucina [illegible] minimo contante 13 milioni 500 mila.

SEFIM 473.0387 vende Grugliasco libero subito camera tinello cucinino bagno minimo contante 20 milioni 500 mila.

SOTRIM A 503.350 libero adiacente piazza Omero salone 4 camere cucina biservizi di[illegible] box auto stabile recente.

[illegible] B [illegible] via Virle [illegible] [illegible] mere [illegible] servizio [illegible] milioni stesso [illegible] [illegible] con angolo [illegible] [illegible] cantina 8 milioni.

SOTRIM C 503.350 via [illegible] ingresso una [illegible] tinello servizio termo centrale cantina 12 milioni dilazionabili.

[illegible] D 503.998 [illegible] piazza Rivoli ingresso 3 [illegible] [illegible] bagno [illegible] [illegible] trale 35 milioni [illegible].

[illegible] in borgo S. Pietro di [illegible] piani fuori terra oltre un pia[illegible]mansarde e cant[illegible]mente libero studio immobilia[illegible] R.D. [illegible] tel. 532.711 535.211.

[illegible]LGARE Rivoli alloggi liberi 3-4 vani a partire da 22 milioni. Tel. 953.3755.

UTIP 531.186 vende graziosa alloggio Moncalieri via Bellini [illegible] tinello bagno 2 box dilazioni pagamento.

UTIP 531.186 vende Nichel[illegible] Pitagora alloggio recente 2 camere tinello cucinino bagno mutuo e [illegible].

UTIP 547.828 vende libero via Monginevro: camera tinello cucinino termo bagno, [illegible] milioni 900 mila, facilitazioni pagamento.

UTIP 547.828 vende adiacente stazione Dora alloggio adibito ufficio con deposito 2 grandi [illegible] ingresso servizio buoni redditi 14 [illegible] lioni 900 mila [illegible].

[illegible] alloggio signorile 2 camere [illegible] cucinino servizi 9° piano. Tel. 534.964.

VIA SUSA

fino frazionamento 1-2 camere cucina [illegible] vende Lux casa. [illegible].

VILLA Bruino nuova costruzione alloggio grande più mansardato vende società V. e V. Pianezza, via Torino 16, [illegible] [illegible].

VILLA Givoletto rifiniture [illegible] pregio [illegible] ampia vende società V. e V. [illegible] via Torino 16 tel. 967.3163.

[illegible] [illegible] di Chieri in fabbrizione [illegible] più mansarda abitabile lavanderia box 180 milioni meno mutuo Coberi 548.426.

[illegible] unifamiliare composta da soggiorno pranzo studio 4 camere letto servizi oltre ad ampio piano seminterrato [illegible] vende. [illegible]. 831.380 835.570.

VINOVO villaggio Torretta appartamento in palazzina signorile grande ingresso salonci[illegible]no 2 camere cucinotta doppi servizi cantina [illegible] terrazzi garage per 2 auto giardino [illegible] 120 [illegible] [illegible].

20 Domande affitto

A. ABA offre 450 650 [illegible] mila affitto mensile [illegible] vostri alloggi ville per dirigenti o funzionari stranieri. Telefonare 441.583.

A. ANZIANA nobildonna [illegible] sola con no[illegible] [illegible] in stile cerca in [illegible] in Torino alloggio [illegible] possibilmente d'epoca [illegible] minimo [illegible] mq. [illegible] [illegible] mila mensili. Anche da ristrutturare a proprie spese. Si considera [illegible]mente anche l'acquisto. Tel. 511.182.

A. RE [illegible] [illegible] ville alloggi uffici negozi eventuale acquisto offriamo grazie consistenza tecnica Balmazia 533.897.

PROFESSIONISTA ricerca ufficio in Torino o [illegible] cintura massime garanzie e [illegible]. Tel. [illegible].

STUDENTI Politecnico cercano per anno accademico un appartamento ammobiliato in Torino. Tel. 740.488.

(continua)

I fatti della politica

Disegno di Vauro da Il Secolo XIX

Vertenza Fiat

● *Il Tempo* scrive che il «caso Fiat» è giunto alla svolta, forse decisiva: il ministro Foschi ha presentato ieri sera quella che egli stesso definisce una «ipotesi di lavoro» entro la quale è possibile, a suo giudizio, trovare un punto d'intesa tra azienda e sindacati sul drammatico nodo dei licenziamenti e della ristrutturazione aziendale. L'ipotesi di lavoro del «mediatore» viene discussa dalle due delegazioni guidate rispettivamente dall'amministratore delegato della Fiat, Cesare Romiti, e dai tre segretari dei metalmeccanici Mattina, Galli e Bentivogli. Per tutta la notte la discussione si è protratta e uno stretto riserbo circonda i colloqui, mentre al ministero i giornalisti, la televisione, commentatori e osservatori politici seguono da vicino l'evolversi di una trattativa che potrebbe forse approdare ad una soluzione positiva ancorché provvisoria.

● Le trattative per la vertenza Fiat sono ad una svolta — commenta il *Corriere della Sera* — si è, forse, arrivati alla stretta finale. I dirigenti della federazione lavoratori metalmeccanici hanno formalmente chiesto ieri mattina al ministro del lavoro di stringere i tempi. «Non è questa una vertenza — ha detto Veronese della Uil — per la cui soluzione si possano aspettare lunghi tempi di maturazione». Il direttivo della Flm ha intanto proclamato lo sciopero generale dei metalmeccanici di tutta Italia per giovedì della prossima settimana. La sospensione del lavoro sarà di otto ore, e saranno organizzate due grandi manifestazioni di protesta a Torino e a Napoli. Contemporaneamente si svolgerà uno sciopero generale di tutte le categorie nella regione piemontese e della provincia di Napoli. «Mettiamo così le mani avanti — dice Morese della Cisl — preparandoci per il peggio, ma sperando nel meglio». Secondo il segretario generale della Flm, Mattina, «o la vertenza Fiat si risolve subito o si va alla rottura». Ma la stretta finale è forse proprio vicina. Il ministro del lavoro, Foschi, sta preparando una sua prima proposta di mediazione, che per ora indica vagamente come «documento di lavoro». «Stiamo valutando a livello tecnico con le parti — dichiarava ieri mattina — la formulazione concreta di ipotesi e garanzie reciproche in alternativa ai licenziamenti», aggiungendo che nel documento in preparazione contava di «sintetizzare ipotesi aperte ad alcune variabili».

Trattativa Alfa-Nissan

● Il partito del sì preme per una decisione immediata, il partito del no per una scelta meditata. Per risolvere il caso dell'affare Alfa-Nissan che ormai è affidato alla sua sola responsabilità, il presidente del consiglio Francesco Cossiga si è incontrato ieri con i quattro ministri competenti, protagonisti della contesa. In mattinata — riferisce *Il Giorno* — sono andati a palazzo Chigi i ministro del bilancio Giorgio La Malfa e dell'industria Antonio Bisaglia; in serata il ministro delle partecipazioni statali Gianni De Michelis, leader dei fautori dell'accordo con i giapponesi, e il ministro del tesoro Filippo Maria Pandolfi. La Malfa, uscito dall'incontro, ha detto di non credere che «qualcuno possa imporre al Presidente del Consiglio di decidere in dodici ore» e che comunque questo qualcuno non sarà lui. Quasi nello stesso tempo De Michelis affermava davanti alla commissione industria della Camera che «il Presidente del Consiglio deciderà, su mia richiesta, nelle prossime ore». Dato che, dalle notizie provenienti da Tokyo, non pare che la casa automobilistica giapponese ponga ultimatum di tempo per concludere l'accordo, la fretta dei favorevoli sembra ispirata dalla speranza di un sì. E un sì incondizionato.

I partiti e le giunte

● Il «patto a quattro» dc-psi-psdi-pri per le giunte di Lazio, Liguria, Marche e Puglia ha provocato — scrive *la Repubblica* — una violentissima reazione comunista e un'altrettanto aspra protesta della sinistra socialista. «L'Unità» parla di «lottizzazione selvaggia», di «riesumazione del cadavere del centro-sinistra». Cicchitto, leader lombardiano, denuncia la volontà di «scavalcare gli orientamenti e i deliberati dei partiti a livello locale» e definisce «grottesca» l'ipotesi di un centro-sinistra nel Lazio su cui peraltro non è stato possibile trovare finora un accordo fra i quattro partiti. Anche il repubblicano Mammì protesta sostenendo che di questo passo la solidarietà nazionale «rischia di diventare un gargarismo mattutino». La segreteria socialista ha comunque preso cautamente le distanze dagli altri tre partiti, negando l'esistenza di un accordo. «Ci sono alcune proposte di dc, psdi e pri, di cui prendiamo atto, informandone gli organi locali del partito», dicono gli amici di Craxi.

● La situazione politica è di nuovo in movimento all'interno dei partiti e nei rapporti fra di loro. La notizia più importante — sostiene *Avvenire* — è l'accordo raggiunto per risolvere quattro giunte «difficili» (Puglia, Lazio, Liguria e Marche), senza il pci. L'accordo andrà verificato e attuato: sono prevedibili resistenze specie all'interno del psi dove il lombardiano Cicchitto contesta la soluzione che si va profilando. In ogni caso quanto sta avvenendo ha un preciso significato politico: il pci reagisce parlando, anche qui, di «lottizzazione».

Governo

■ Il segretario liberale Valerio Zanone ha detto in una intervista al *il Giornale nuovo*, che il governo dc-psi-pri presieduto da Cossiga non può pensare di rafforzarsi o comunque di sopravvivere in virtù dei duri attacchi che gli rivolge il partito comunista. «Per conto nostro, questo governo è allo stremo» e «quanto prima cade, meglio è, per tutti», ha affermato Zanone. Anche i liberali, quindi, spingono per giungere rapidamente ad una crisi smentendo l'impressione che avevano dato nei giorni scorsi di non condividere né la fretta dei comunisti né quella dei socialdemocratici, che perseguono per obiettivi opposti un rapido cambiamento di governo. Zanone ha mostrato, fra l'altro, di non temere che una crisi prima del congresso socialista preannunciato per la fine di novembre o per l'inizio di dicembre indebolisca nel psi la posizione di Craxi e Spiani la strada non ad una maggioranza allargata ai liberali e ai socialdemocratici, ma ad un governo di soli democristiani o ad un altro tripartito dc-psi-pri condizionato di più dalle correnti socialiste e scudocrociate di sinistra. «La funzione istituzionale di un governo non può essere subordinata — ha detto Zanone — alle vicende interne dei partiti, a questo o a quel congresso. I governo si giudicano per quello che fanno e non per le scadenze che attendono».

Le lettere dei lettori

La carne di vitello

E' tornato d'attualità, in tema alimentare, un grosso problema, quello della carne del vitello allevato col sistema denominato «in batteria». L'immissione sul mercato dei prodotti assume oggi maggiore gravità, poiché la carne di questi animali (notoriamente allevati con sostanze ormonali e tiroidee idonee per un accrescimento innaturale) viene anche impiegata per la preparazione di alimenti destinati a bambini nei primissimi anni di vita quindi a chi è particolarmente esposto agli effetti negativi degli estrogeni. Ma l'uso alimentare continuato di dette carni arreca danno anche ai consumatori adulti, come è stato più volte rilevato da eminenti esperti in tutto il mondo. Già nel 1964 i biologi Rachel Carson e Ruth Harrison con un loro studio denunciarono il pericolo per la salute pubblica insito a priori nella anomala pratica d'ingrassamento dei vitelli, pratica che aveva avuto inizio qualche anno prima. La conoscenza dei fatti provocò nell'opinione pubblica una giustificata preoccupazione e, sul mercato, una notevole flessione del consumo di dette carni. Col tempo però, nonostante altri interventi di esperti, le cose si placarono, al punto che gli allevamenti andarono moltiplicandosi. Nelle zone maggiormente interessate a questo tipo di allevamento l'azione di vigilanza da parte degli agenti dell'Ente nazionale della protezione animali è stata molto intensa, poiché ovviamente tali forme implicano dei gravi maltrattamenti agli animali. Questi assidui controlli hanno originato moltissime denunce all'autorità giudiziaria e poi molte condanne, talora addirittura col sequestro degli impianti per ordine del giudice. Purtroppo, dopo il Dpr 31-3-1979, col quale è stato soppresso il corpo degli agenti Ente nazionale protezione animali, che operavano gratuitamente a favore della collettività, è venuto a mancare il valido controllo che gli agenti stessi effettuavano a tutela anche della salute pubblica. A questo punto diviene almeno auspicabile che le ditte produttrici di omogeneizzati per il danno loro derivante dai sequestri dei prodotti, facciano azione di rivalsa nei confronti di quegli allevatori disonesti che a fine di lucro hanno alterato le carni dei vitelli. Altrettanto è auspicabile che il consumatore stesso cominci a meditare ed impari a rifiutare queste carni, dannose nonché portatrici di malattie.

Pier Francesco Milanese

La caccia deve chiudere

La caccia si deve chiudere dacché non siamo stati capaci di disciplinarla. A parte gli isterismi, le accuse di malvagità che lasciano il tempo che trovano, la caccia va irrimediabilmente chiusa perché manca la vigilanza, perché i cacciatori non tengono conto dei calendari venatori e sparano a tutto coinvolgendo nelle loro malefatte tutta una categoria di sportivi. Ormai il bracconaggio è guardato con occhio benevolo anche dalla legge che ha depenalizzato i reati di caccia. E se così si ragiona chiudiamo la caccia, sia per non incrementare i fuorilegge con uno sport di rispetto, sia per non passare da fessi quando i dritti hanno fatto piazza pulita della selvaggina.

Giuseppe Bozzi

Perché solo lui?

In questa Italia libera e democratica, è consentito il dissenso? Spero proprio di sì, poiché voglio esprimere un parere che contrasta nettamente con quanto si sente dire da ogni parte in questi giorni. Mentre tutti avvampano di indignazione per la scarcerazione (teorica) di Reder, io invece la ritengo giusta sia sul piano giuridico che su quello umano. Il motivo? Molto semplice: nell'ultima guerra sono stati uccisi 50 milioni di persone, la maggior parte innocenti e fra essi moltissimi vecchi, donne e bambini. Sono stati uccisi con le bombe, con le camere a gas, sono state fatte morire di fame e di freddo, sono state torturate e umiliate nei peggiori modi possibili. Li hanno uccisi tedeschi e americani, inglesi e russi, giapponesi, jugoslavi ecc. ecc. Perché dunque solo Reder deve continuare a pagare? (fra l'altro è uno dei pochi che ha veramente pagato e lo testimoniano i 35 anni di galera!). Forse che non ci sono stati dei criminali di guerra fra i vincitori, che magari in patria sono stati accolti come eroi? E chi ha pagato per le atrocità commesse dall'Armata Rossa nell'avanzata dalle steppe russe fino a Berlino ed al mar Baltico? E quanti ergastoli avrebbe dovuto scontare colui che diede l'ordine di sganciare le micidiali bombe atomiche sugli innocenti giapponesi?

Carlo Gelli

Applausi ai funerali

Finalmente leggo una protesta nelle «lettere al direttore» per gli applausi ai funerali! Assicuro che io ne sono disgustata. E' una cosa che dovrebbe essere fortemente vietata e deplorata vivamente, per il rispetto dovuto agli estinti e per senso di rispetto per i familiari. Queste dolorose esequie dovrebbero essere accompgnate da un silenzio reverenziale, assoluto!

Mimy Aylmer, straniera a Torino

Che cos'è lo «splitting»

Sono un dipendente pubblico con 550 mila mensili, coniugato con moglie casalinga e due figli, tutti completamente a mio carico. Anni fa, quando era ministro delle Finanze il repubblicano Visentini, promise alle famiglie ove entra un solo stipendio, che avrebbe reso loro giustizia ricorrendo al cosiddetto «splitting» (vedi Germania, Stati Uniti, ecc.). Vorrei chiedere ora all'attuale ministro socialista Reviglio se ha intenzione di fare qualcosa per tali famiglie. Dopo avere favorito le famiglie con più redditi abolendo il cumulo, penso sia ormai ora che questo signor ministro faccia finalmente qualcosa ed al più presto, per le famiglie come la mia ove entra un solo reddito ed anche modesto (medio-basso).

Perché tanta sperequazione tra una casalinga effettiva ed una donna che lavora? Quando il marito compila la sua annuale denuncia dei redditi detrae il suo bel 40 o 50%! Forse che la famiglia ove c'è la moglie casalinga non è una impresa al pari, ad esempio, di quella artigiana?

Una donna, ad esempio, dipendente pubblica ha un marito professionista od artigiano vuole gli assegni familiari per i propri figli? Diventa capo-famiglia e subito le vengono dati gli assegni familiari!

Una donna veramente e soltanto casalinga perché non può godere di assegni familiari più consistenti di quelli attualmente in vigore?

Ed inoltre: perché in una famiglia con più redditi devono entrare più contingenze? Non ne basterebbe una sola?

Gradirei, se possibile, una risposta sul giornale. Ringraziando sin da ora e vivamente distintamente saluto.

Giovanni Salieri

Lo splitting, in parole povere, è un istituto che consente di considerare guadagnati da due il reddito portato a casa da uno solo, ciò che determina una tassazione complessiva più favorevole: cosa che in un certo senso già c'è per l'artigiano, industriale, commerciante (impresa familiare), ma non per il lavoratore dipendente, pensionato e per il professionista.

Da un settimanale all'altro

da «Panorama»

L'identikit del brigatista «campione»

Qual è — scrive *Panorama* — l'identikit del brigatista rosso? Risposte a questa domanda sono state più volte tentate, partendo da diversi punti di vista. Ne sono nate polemiche roventi: quelle sugli «album di famiglia» (origine stalinista del terrorismo); sulla matrice cattolica di tanti brigatisti; sull'origine sociale dell'eversione (emarginati? operai? figli frustrati della borghesia?). Nessuna tesi convincente fino in fondo, definitiva.

Un tentativo di tracciare un'analisi del fenomeno è stato fatto anche dal principale «nemico» delle Br, il generale Carlo Alberto Dalla Chiesa. I risultati di questa indagine, il generale Dalla Chiesa li ha forniti, per scritto, anche alla Commissione Moro, assieme a una mappa ragionata dei diversi gruppi eversivi, della loro storia, delle loro evoluzioni e divisioni («A volte si sono separati per ragioni poco nobili» ha precisato il generale, forse alludendo a questioni di soldi).

Sui terroristi catturati nelle operazioni del suo Nucleo speciale. Dalla Chiesa ha poi tratto cifre e dati, una specie di «campione sociologico» dell'eversione rossa.

Un'età compresa tra i 22 e i 27 anni, con una soglia definita «limite fragile» attorno ai 21-22 anni (è insomma a quell'età che avverrebbe l'arruolamento dei manovali del terrorismo).

Il luogo di nascita dimostra una diffusione piuttosto omogenea, almeno nelle regioni del Centro Nord: Lazio 35, Veneto 22, Lombardia 23, Marche 11, Liguria 11, Toscana 13, Piemonte 9, Emilia 19.

Anche le regioni in cui i terroristi avevano posto le loro basi (e dove presumibilmente sono stati arruolati nelle file dell'eversione) sono le stesse: Lazio 46, Lombardia 33, Emilia 20, Veneto 18, Piemonte 17 e con cifre più basse le altre regioni del Centro Nord.

Assai interessanti, tra i dati forniti dal generale Dalla Chiesa alla Commissione Moro, quelli che riguardano le professioni originarie dei brigatisti catturati: 47 studenti, 24 impiegati, 11 disoccupati, 33 operai, 7 commercianti, 9 casalinghe, 2 giornalisti, 9 architetti, infermieri e altre attività diverse.

Ne risulta un fenomeno che non investe una sola fascia sociale (studenti, oppure operai, oppure emarginati), ma al contrario una realtà che ha presenze ramificate in diversi settori della società italiana.

Fiat 132 ricca e conveniente.

132 "2000": sempre la più completa nella sua categoria:

* Accensione elettronica
* Cambio a 5 marce
* Servosterzo
* Volante regolabile
* Piantone sterzo di sicurezza
* Appoggiatesta
* 4 antine parasole trasparenti a scomparsa
* Alzacristalli anteriori elettrici
* Contagiri elettronico
* Orologio al quarzo
* Manometro olio
* Accendisigari
* Antifurto bloccasterzo
* Quattro fari allo jodio
* Tergicristallo a due velocità più intermittenza
* Lunotto termico
* Predisposizione autoradio
* Servofreno
* Correttore di frenata
* Spia impianto frenante
* Fasce paracolpi laterali in gomma con inserto d'acciaio
* Bagagliaio interamente rivestito di moquette.

E inoltre, sulla 132 Iniezione:

* Alimentazione ad iniezione elettronica Bosch L-Jetronic, il sistema più avanzato d'Europa
* Antenna incorporata nel parabrezza
* Specchio retrovisore esterno a regolazione elettrica

Oggi ancora più conveniente:

* Assicurazione RC gratis per un anno per le 132 benzina.
* "Superbollo" gratis per un anno per le 132 Diesel.

Succursali e Concessionarie Fiat applicheranno infatti un abbuono di L. 300.000, pari al costo medio di un'assicurazione RC per un anno sulle 132 benzina, e un abbuono pari al costo del "Superbollo", per un anno, sulle 132 Diesel.

* Massima valutazione dell'usato di tutte le marche, anche estere.

Presso Succursali e Concessionarie Fiat **FIAT**

ECONOMICI

21 Offerte affitto

ABBIAMO alloggi solo ad uso ufficio da 2 a 5 vani più servizi medesimo stabile zona semicentrale. Tel. 751.826.

ABBIAMO camera soggiorno cucinino bagno arredato signorile uso pied-à-terre semicentrale libero subito. Tel. 751.826.

AFFITTANSI uffici arredati segreteria centralizzata recapito postale telefonico zona centrale. Tel. 504.317 - 506.168.

AFFITTASI appartamenti ben arredati a Caselle Torinese. Tel. 441.640 - 446.0182.

AFFITTASI corso Moncalieri signorile recente costruzione salone 7 camere tripli servizi uso ufficio. Telefonare immobiliarestoro 549.761 - 553.204.

ALLOGGIO ammobiliato 1 camera tinello cucinino affitto professionista serio contratto annuale. Tel. 535.601.

UFFICIO attiguo piazza Sabotino saloncino 4 camere 350 mila mensili rifinitissimo rilevando arredamento. Gianoncelli 517.591.

VIA Giolitti in nuova costruzione affittiamo locali licenziati uso ufficio metrature da 40 a 210 mq. Solrim 503.350.

24 Mobili, arredi

COPRITERMO in legno, in qualsiasi essenza e modello. Produzione propria. Progettazione d'interni. Baldeschi geom. Livio corso Moncalieri 464 Torino tel. 636.884 - 635.912.

42 Antiquariato

RACCOGLITORE acquista mobili antichi rustici di cascina di montagna soprammobili argenti quadri tel. al 257.264.

45 Ville, app., cascine per vacanze, acq.-vend.

A. CANAVESE
a L. 8 milioni 900 mila il Punto Immobiliare Spa vende rustico indipendente con 300 mq. di terreno pagamento rateale. Tel. 658.235.

A. CANAVESE
a L. 9 milioni 700 mila il Punto Immobiliare Spa vende rustico con terreno possibilità 4 vani pagamento rateale. Tel. 658.303.

A. NEL Canavese alloggio in villa libero 2 camere cucina bagno mansarda con servizi più locale piano terra di 70 mq garage giardino 75 Rendi Edilitalia 446.671.

A. VALLE PO
a L. 7 milioni 900 mila il Punto Immobiliare Spa vende rustico abitabile di 3 vani con terreno pagamento rateale. Tel. 658.235.

A L. 40.500.000
vendo in primo astigiano abitabile subito 4 vani servizio garage e terreno. Tel. 882.196.

AD Ospedaletti Alassio in villini signorili vista mare panoramica nel verde 1-2 vani e servizi Muraldo e Serà vende, mutui e dilazioni. Ceriale tel. 0182 90.320; Ivrea 0125 49.587.

ALASSIO centralissimo 3 vani servizi termo autonomo, richiesta 105 milioni. Immobiliare Muratto Laigueglia Alassio, telefono 0182 42.330.

BALDISSERO casetta libera indipendente giardino rimessa a nuovo 4 vani cucina 2 servizi box arredata tel. 501.970.

BORGHETTO libero arredato mt 50 dal mare ingresso 1 camera cucina bagno terrazzo vista mare piano alto prezzo ricerca 60 milioni. Solrim 011 503.350.

CAVORETTO mansarda rimessa a nuovo con servizi interni in posizione centrale occupata vero affare Fisim tel. 595.273.

CERIALE vendesi solo privato minialloggio nuovo di camera, cucina servizi e terrazza tel. 500.139 ore ufficio.

COAZZE Piemontimmobili vende villa bifamiliare box magazzino giardino ottima posizione 55 milioni. Telefonare 878.312.

GABETTI Casale Monferrato 0142 557.18 vende case,rustiche ville panoramiche con terreno azienda agricole.

GIAVENO vendesi villa unifamiliare in costruzione con progetto approvato salone 5 camere cucina tripli servizi tavernetta box auto e mansarda di 60 mq + solarium. Immobiliaretoro 549.761 - 553.204.

GIAVENO vicinanze vendo villa nuova posizione incantevole rifiniture accurate aria condizionata 62 milioni. Telefonare 878.312.

IFIM
A OSPEDALETTI
liberi in villa con parco prestigiosi panoramici mono bi tri locali servizi posto auto o box agevolazioni e/o permuta Ifim Spa corso Re Umberto 6 tel. 515.582.

LIBERO nell'Astigiano rustico riattato di 9 vani + cantina e terreno 8000 mq pagamento facilitato. Immobiliarestoro 549.761 - 553.204.

LIMONE Piemonte in centro residenziale vicinissimo impianti vendo mono bi trilocali ottimo investimento tel. 011 587.014.

PINEROLO panoramica villa epoca alloggi liberi 4 vani cucina 2 servizi giardino ottimo stato dilazioni Fisim tel. 591.980.

PISTONE vende Nole Canavese libero recente 3 camere cucina box tel. 500.012.

PRIVATAMENTE cerco rustico con terreno non oltre 40 km Torino pagamento contanti tel. 599.977.

REVIGLIASCO libero in palazzina residenziale salone 4 camere cucina 3 servizi 2 box giardino dilazioni Fisim 585.902.

S. ANTONINO di Susa casetta: 4 camere tinello cantina cortiletto vendesi 12 milioni più 8 milioni dilazioni. Tel. 960.5828.

SANREMO acquistasi appartamento possibilmente centrale con vista mare pagamento contanti tel. 011 548245 int. 12.

SERINA (S. Pellegrino, Bg) vendesi 3 locali soggiorno terrazzo box terreno autonomo L. 58 milioni. Tel. 019 645.053 - 670.349.

VAIE libero soggiorno camera cucina servizi 2 cantine box rimesso a nuovo vero affare dilazioni Fisim tel. 501.970.

VAL Chisone - Feresa Argentina centro appartamento mansardato, salone 4 camere cucina bagno, libero, Gabetti 0121 22.851.

VENDO rustico parzialmente da ristrutturare con cortile indipendente centro paese Brusna, tel. 683.809.

VILLETTA nuovissima a Viù 48 km da Torino 4000 mq terreno 120 mq abitabili cedesi 58 milioni tel. 830.052.

1.000.000 contanti mutuo ventennale non indicizzato dilazioni da 1 a 15 anni buon reddito vendesi riviera adriatica appartamenti in villetta a schiera e in condominio a 3 piani. Immobiliare Maddalori, via Pomba 29, tel. 011 556.413 - 547.950.

49 Informazioni

AIRIT investigazioni controlli infedeltà indagini matrimoniali private, rintracci ovunque, corso Re Umberto 63, tel. 539054.

ALLA Sfinge investigazioni controlli infedeltà rintracci ovunque. Via Bruno Buozzi 5 angolo via Roma, tel. 534.615.

52 Varie

CARTOMANTE medium diplomata risolve lorduns leva contrarietà riunisce a persona amata esiti. Telefonare 309.7738.

TENDE verticali tende scorrevoli a pannello, tende a pacchetto con tessuti e disegni esclusivi. Produzione propria. Progettazioni di interni. Baldeschi geom. Livio corso Moncalieri 464 Torino tel. 636.884 - 635.912.

In forte aumento tutto il listino

TORINO — L'odierna seduta è forse la più vivace e fervida di contrattazioni da molti mesi a questa parte. Gli scambi raggiungono una mole considerevole toccando praticamente tutti i comparti del listino e i compratori acquistano a piene mani spingendo le quotazioni a forti rialzi. Si contano praticamente sulle punte delle dita i titoli che rimangono al palo, fra questi dei titoli guida soltanto Mediobanca e le due Rinascente.

In particolare registrano notevoli progressi i finanziari, gli industriali e gli assicurativi. Fra gli industriali emergono le due Olivetti, Italgas, Viscosa. In evidenza titoli speciali come Cantoni che segna un progresso del 26,5%, Ercole Marelli (+11,1%), Dalmine (+7,6%); ma anche titoli di gran nome come numerosi assicurativi quali Sai, Toro, Generali segnano guadagni che superano i 2-3 punti percentuali. Tra i finanziari in notevole evidenza l'Ifi con un progresso che sfiora il 6%; la Sarom con un

progresso superiore al 7% e l'Invest, +4,15%.

Per quanto riguarda la Fiat il titolo ordinario è richiesto con insistenza e continuità fin dalle prime battute e giunge a oltrepassare quota 2800

FIXING — Fiat ord. 2254, 2275, 2291, 2299, manca ultimo fixing, quotazione attuale attorno alle 2300-2310 lire; fixing della priv. 1585, 1615, 1635, manca ultimo fixing.

MILANO

Non accenna a rallentare il movimento al rialzo. Sostenuta da un'aggressiva corrente di acquisti che sin dalle prime battute ha interessato numerosi valori, la quota ha consolidato i progressi della vigilia con l'indice che è migliorato di oltre l'1 per cento toccando ancora il massimo dell'anno. Ad imprimere questa andatura sostenuta hanno contribuito in particolare i valori del gruppo Fiat, anche a seguito delle sempre più insistenti voci di un prossimo aumento di capitale. Le Fiat, ordinarie hanno superato quota 2300 mentre le Ifi si sono portate a 3155.

Ancora in tensione i titoli del gruppo Invest con le Mira Lanza che hanno guadagnato il 9 per cento, le Invest il 4,5, le Coge il 3. In forte rialzo le Breda (+18 per cento), Cantoni (+15), Italcable (+12) e diversi farmaceutici tra cui Perlier (+11), Pierrel e Carlo Erba (+9,5). Progressi sensibili hanno conseguito anche Gim, Ercole Marelli, Aedes, Sifa, Sip, Immobiliare Roma e Mondadori. L'andatura sostenuta è stata confermata anche con la compilazione del listino di chiusura.

Ecco le quotazioni:

Aedes 7070; Bastogi 614; B.co Roma 23.400; Beni Imm. or. 924; Breda 2278; Caffaro 570; Cantoni 13.170; Carlo Erba or. 3600.

Cascami 6220; Cir 15.400; Coge 3120; Cond. Acqua 230; Credit 2839; Cucirini 3151; Dalmine 140; E. Marelli 344,50; Eternit 880; Falk or. 4420; Falk pr. 4320.

Finsider 95,25; Fisac 2325; Generalfin 969; Gilardini 3701; Gim 5500; Ginori 97,50; 17.120; Invest 3230; Isvim 5010; Italcable 13.570.
Imm. Roma 2265; Iniziativa

Italgas 1240; Italsider 350; Lepetit or. 35.200; Lepetit pr. 33.300; Linificio 1600; Magneti M. 546; Magona 2600; Marzotto 1780; Mediobanca 68.580; Metalli 4400; Mira Lanza 21.900; Mondadori pr. 4150.

Olcese 60; Olivetti or. 2440; Olivetti pr. 1835; Pacchetti 90; Perlier 3805; Pierrel 1150; Rinascente or. 303; Rinascente pr. 205; Risanamento 17.650.

Sarom 1610; Sifa 1602; Sip 1299; Sme 2540; Stampati 10450; Standa 3120; Stet 1340; Tecnomasio 412; Trafilerie 1400; Un. Manifat. 26.600.

Dollaro stabile Oro in recupero

AMSTERDAM — Il dollaro è rimasto stabile e l'oro ha guadagnato leggermente all'apertura dei mercati valutari europei. La valuta americana ha aperto a 1,7958 marchi contro 1,7915 marchi di ieri. La sterlina ha aperto a 2,3830 dollari contro 2,3840 alla chiusura di ieri, 2,3845 a Hong Kong e 2,3832 a New York.

L'oro ha aperto a Londra a 672-675 dollari l'oncia, in rialzo rispetto alla chiusura di ieri a 671,50-672,50; ha continuato successivamente a guadagnare e al prefixing della mattina è stato quotato a 675-678 dollari; a Zurigo l'oro ha aperto a 675-678 dollari contro 671-674 dollari.

GENOVA

Mercato azionario sostenuto con scambi consistenti.

Centrale 14.950; Generali 83.000; Ras 205.800; Meridionali 605; Nai 204; Viscosa ord. 918; Viscosa priv. 730; Finsider 94; Italsid 354; Fiat ord. 2296; Fiat priv. 1680; Sip 1285; Montedison 175.

LE AZIONI A TORINO

ALIMENTARI		
Alivar	9420	9500
Eridania	12900	13050
Florio	700	729
Imm. Agr. Vitt.	15100	15650
Romana Zuccheri	—	—
ASSICURATIVI		
C. Ass. MI ord.	16500	16700
C. Ass. MI priv.	15200	15450
Comp. Latina ord.	1050	1090
Comp. Latina priv.	750	750
Generali	80350	82800
RAS	202500	203500
SAI	37300	38200
Toro Ass. ord.	13500	14500
Toro Ass. priv.	12300	12900
BANCARI		
B. Comm. Italiana	22950	23700
Banco di Roma	22500	23500
Credito Italiano	2710	2820
Interbanca priv.	22000	21700
Mediobanca	69300	69000
CARTARI - EDITOR.		
Burgo ord.	8800	8950
Burgo priv.	6500	6650
Cart. Ital. Riunite	260	260
CEMENTI - CERAMICHE		
Pozzi Ginori ord.	95	97
Pozzi Ginori risp.	121	118
Eternit ord.	590	—
Eternit pref.	550	—
Unicem	13600	13850
CHIMICI		
Anic	10	9 80
Italgas	1225	1242
Liquigas ord.	—	—
Liquigas priv.	—	—
Liquigas risp.	—	—
Mira Lanza	19400	21500
Montedison	165	173
Paramatti	1400	1450
Pierrel	1165	1140
Rumianca	—	—
Saffa ord.	8320	8370
Saffa risp.	7700	7700
SAIAG	1365	1365
Schiapparelli	612	619
COMMERCIO		
Rinascente ord.	310	306
Rinascente priv.	210	209
Silos Genova	4420	4890
COMUNICAZIONI		
Alitalia priv.	1250	1250
Autostr. To-Mi	1390	1455
Italcable	11900	13800
NAI	197 50	207
SIP	1250	1270
Torino Nord	76	79
ELETTROTEC.		
M. Marelli	540	540
E. Marelli	315	350
FINANZIARI		
Bastogi IRBS	599	602
Borgosesia ord	3300	3300
Borgosesia risp	2900	2900
Centrale	14950	15100
Finsider	89	89
GIM	5300	5300
IFI priv.	3010	3190
IFIL	4250	4350
Invest	3130	3260
Mittel	1380	1410
Fiscambi	2750	2895
Pirelli & C.	2720	2750
Pirelli S.p.A.	990	1020
SAROM	1440	1550
SME	2580	2550
SMI	4200	4350
SIFA	1520	1580
STET	1300	1330
IMMOBILIARI		
B.I.I. ord.	940	940
B.I.I. priv.	—	—
Condotte Acqua	230	230
Fer-Co	340	344 50
Gen. Imm. Sogene	2220	2240
I.P.I.	2175	2175
ISVIM	4950	4950
Risan. Napoli	17700	18000
MECCANICI - AUTOM.		
Castagnetti	980	1000
FIAT ord.	2230	—
FIAT priv.	1555	—
Gilardini	3600	3820
Graziano	1210	1200
Olivetti ord.	2370	2422
Olivetti priv.	1720	1800
Weslinghouse	18500	18500
MINERARI ED ESTRATTIVI		
Dalmine	130	140
Fornara	335	335
Italsider	350	350
Talco Grafite	25500	25500
TESSILI		
Cantoni	10500	13400
Fisac	2330	2330
Snia Visc. ord.	900	910
Snia Visc. priv.	730	730
DIVERSI		
Acque Potabili	1211	1450
CIGA	5300	5390
CIR	14900	15500
Pacchetti	89	89
OBBLIG. CONVERTIBILI		
B.I.I. 7% 73/88	—	—
GIM 6% 73/88	200	200
M.C. Er. 7% 73/88	93	93
M.S. Vis. 7% 73/88	108	108
M.S. Spir. 7% 73/88	113	113
M. Mont. 7% 73/88	82	82
M. Oliv. 12% 79/89	203	206
Met. Ital. 6% 73/88	190	190
Mira L. 12% 77/82	102	102
IRI Stet 7% 73/88	81 50	81 50

REDDITO FISSO A TORINO

Titoli	18-9	19-9
VALORI DI STATO		
Rendita 5%	80	80
Edil. Scol. 5,50% 68	83	83
» » 5,50% 69	80	80
» » 6% 70	79	79
» » 6% 71	76	76
» » 6% 72	73	73
» » 9% 75/90	74	74
» » 9% 76/91	76 50	76 50
» » 10% 77/97	82 80	82 80
C. Cr. Tes. 1/6/80	—	—
» » » 1/8/80	—	—
» » » 1/12/80	99 80	99 80
» » » 1/3/81	99 50	99 60
» » » 1/5/82	99 80	99 60
» » » 1/7/81	97 60	97 60
» » » 1/7/82	97 20	97 50
B.T.N 5,50% 1982	98 30	98 80
B.T.O. 10% 1981	98 35	99 50
» 12% 1982 I	95 70	96 20
» 12% 1982 II	95 30	95 10
» 12% 1983	92	92 80
» 12% 1984 I	92 50	92 80
» 12% 1984 II	92 70	92 70
» 12% 1987	90 60	90 60
OBBLIGAZIONI		
Enel 6% '56 II	74 60	75
» » '59 II	67 40	67 40
» 7% '73	63	62 90
Enel '74 indicizz.	133 90	133 90
» 10% '75 II	93 50	93 50
» '77 ind. II	115 60	115 60
» 12% '78 I	93 20	93 20
» 12% '78 II	92 70	92 75
I.R.I. 6% '64	87 50	88 50
I.R.I. 6% '65	84	84
Autostrade 6% '68 I	70 90	70 80
» 6% '69	66 80	66 80
» 7% '72	75 50	75 50
CO.PP. 6%	56 90	56 35
» 7%	54	54 70
» 8% Auto '75	54 60	54 60
» Int. St. 6% IV	55 50	55 50
» Int. St. 7% IV	54	54
» Anas 6% 65	54 40	54 40
» » 7% 72 I	54 60	54 60
» Autostr. 7% II	54 80	54 80
FF.SS. 6% '66 I	76	76
» 6% '67	71	71
7% '72 II	63	63
A.F.S. 7% '70	67 10	67 25
» 10% '75 II	92 50	92 50
F.S.Agr. 6% Sp VIII	67 90	67 90
» 7% II	68 80	68 80
ICIPU vent. 6%	73	73
» » 7% I	68	68
Imi XXVI 6%	71	71 80
» XXIX 7%	72 80	72 80
» XXXIII 7%	72 50	72 50
» XXXVIII 7%	63 90	65 20
» XLII 8%	65 20	65 20
» IL 10%	77 20	77 20
Isveimer 7% '71 XIX	75 30	75 30
» 6% XIII	67 70	67 70
Torino Aem 5,50% 60	61	61
» » 5,50% 62	61	61
S. Paolo 5%	85	85
» » 6% conv.	66	66
S. Paolo 6%	61	61
» » 7%	79 50	79 50
» » 9%	84 50	84 50
» O.P. 6% ex 5%	57	57
» » 6%	58 50	58 50
» » 7%	68	68
» » 9%	78	78
Banco Napoli 6%	65 20	65 20
Cr. F. Sicilia 6%	—	—
Cr. I. Ser. 6% '69	84 90	84 90
» » 7% '70	82	82
C. R. PP.LL. 6%	59 70	59 70
M. Paschi 6%	95	95
F. Piem. V.A. 6%	84 50	84 50
Fiat 5,50% '60	—	—
Olivetti 5,50 '62 II	91	91
Cattini 5,50% '62	—	—
Viscosa 6% '64	90	90
Rumianca 5,50 '62	—	—
Città Milano 10% '75	87	87
Riv 5,50%	89 50	89 50
Lancia 5,50% '62	—	—
Tor.-Sav. 5,50%	91	91
OBBLIG. CONVERTIBILI		
M. Olivetti 12%	199	203
M. Sip 7%	84	84 30
M. Viscosa 7%	106 50	106 50
Liquigas 7,50% '70	—	—
Iri Stet 7% 73/88	81 50	81 50
S. Paolo it. 12%	162	162

Il «Cortese» di Gavi un affare che rende quasi quattro miliardi

GAVI LIGURE — Nell'economia di Gavi Ligure e dell'intera Valle Lemme è voce importante, quasi determinante, il cortese di Gavi, il magnifico vino bianco secco che ha ormai conquistato, dopo i mercati italiani, anche quelli stranieri, in particolare del Nord America. Giusto quindi che, ogni anno, la Pro loco, presieduta da quell'infaticabile farmacista-poetascrittore che è Carletto Bergalio (l'inventore della «guerra» a Washington per il possesso del manoscritto di Paganini sui ravioli, altra specialità gaviese), organizzi un Festival del cortese. Un modo per pubblicizzare il vino e nello stesso tempo per richiamare migliaia di turisti nella patria del «Gavi».

Per il 1980 il festival del vino cortese — siamo all'undicesima edizione — si terrà domani e domenica. Dopodomani, alle 10, nel salone del Comune, è in programma anche una importante tavola rotonda, aperta a tutti gli esperti, su «Presente e futuro del Gavi».

Il festival si aprirà domani pomeriggio, alle 14, con la cronoscalata ciclistica Gavi-Forte e una gara di bocce; alle 17, invece, il sindaco Bassano inaugurerà gli stands dei vini (tutti di cortese, ovviamente). Alla sera, dalle 20 alle 24, cena gastronomica del festival, e danze con gli «Alan Folk». Domenica, dopo la tavola rotonda, il pranzo gastronomico del festival. Alle 15 inizio della sfilata dei carri allegorici e del vendemmiale, preceduti dalla banda e dalle majorettes di Occimiano Monferrato.

Il vitigno del cortese venne piantato a Gavi, in modo razionale, nella sua ampia tenuta di una ventina di ettari, dal marchese Cambiaso, più di un secolo fa. Già a fine '800 il cortese, in botti da sei barili, veniva esportato in Francia, in Svizzera, in Sud America. Poi la conoscenza del bianco secco di Gavi crebbe col passare degli anni, oggi è considerato uno dei più pregiati bianchi secchi ed è richiesto in tutto il mondo. La produzione annua si aggira sui trentacinquemila quintali, con un giro d'affari che sfiora i quattro miliardi.

Collabora alla organizzazione del festival l'Ordine del raviolo e del cortese di Gavi, i cui cavalieri, con i loro paludamenti bianco-rossi, sono spesso (come recentemente in America) gli ambasciatori in Italia ed all'estero del nome di Gavi.

Franco Marchiaro

Demonte contro Cuneo per il «furto» di allievi

«La scuola di città non insegna meglio di quella nella provincia»

DEMONTE — La scuola agraria non chiuderà. La decisione è maturata al termine di una riunione tra rappresentanti della Comunità montana Vallestura, della Provincia, dell'amministrazione comunale e il preside dell'istituto, Genta. Il pericolo di una chiusura si era profilato nei giorni scorsi, in seguito allo scarso numero di iscritti: sei alla prima classe, sette alla seconda. Ora altri sette ragazzi hanno dato la propria adesione, altri quattro prenderanno una decisione

La scuola, aperta alcuni anni fa, prevede un corso biennale al termine del quale gli allievi conseguono la qualifica di esperto coltivatore e possono accedere direttamente, senza alcun esame, alla terza di qualsiasi altro istituto superiore. Oltre alle materie di interesse comune (lettere, storia, matematica, ecc.) vengono studiate tecnologia, biologia e scienze della terra.

La scuola dispone, per esercitazioni pratiche, di una stalla con propri capi bovini, di terreni per le coltivazioni e di una officina per le riparazioni. Nonostante queste strutture moderne comuni a poche altre scuole, si è verificata la crisi di «astinenza» di allievi.

«Mancano le iscrizioni di ragazzi della Valle Stura — commenta la professoressa Gemma Ghigo, direttrice della scuola —. Non c'è nessuno di Borgo S. Dalmazzo, al cui distretto è rivolta la struttura, l'unica di grado superiore di tutta la vallata. Questo avviene purtroppo per una mentalità atavica e sbagliata secondo la quale a Cuneo si «insegna meglio». L'affermazione trova conferma nell'alto numero degli iscritti alla prima registrato dall'istituto di Cuneo, ben sessantacinque, suddivisi in tre sezioni, mentre a Demonte si stenta a completarne una.

«E' nelle nostre intenzioni — spiega la direttrice — proseguire ed intensificare la campagna promozionale, già avviata, purtroppo senza successo quest'anno, in favore della scuola di Demonte, al fine di far conoscere la sua validità a genitori e studenti».

Pier Paolo Luciano

Convegno ad Aosta

La montagna fa bene ai bambini

AOSTA — *«La montagna: effetti del clima sul bambino in età scolare» è il tema di un convegno-dibattito in programma oggi e domani a Gressoney St-Jean, per iniziativa del consorzio degli albergatori della Valle d'Aosta.*

I lavori, cui sono stati invitati a partecipare i rappresentanti di duemila circoli aziendali ed i medici della Valle, saranno aperti nel pomeriggio di sabato dal direttore del centro torinese di medicina sportiva, Vittorio Wiss, che parlerà su «Bioclimatologia, effetti del clima montano sugli organismi umani». Poi Adriana Guareschi Cazzullo, direttore dell'Istituto di neuropsichiatria infantile dell'università di Milano, parlerà della «Montagna come attivatrice della vita psichica del bambino».

Domenica altre due relazioni: il tenente colonnello Nicola Minafra, capo del centro di meteorologia dell'aeroporto di Linate, tratterà del «Clima montano», quindi il pediatra torinese Mario Allara illustrerà qual è «L'azione del clima montano sui bambini».

Il convegno ha lo scopo di richiamare l'attenzione della famiglia sull'importanza del clima e della vita montana per la salute dei bambini e sui risvolti turistici che ne derivano ai centri di soggiorno che possono così occupare i cosiddetti «periodi morti».

g. m.

Valenza: assessore pci contro i sindacati per l'orario unico ai dipendenti comunali

VALENZA — Secondo il nuovo contratto nazionale, entro il 31 dicembre del 1981 i dipendenti comunali avranno una settimana lavorativa di 36 ore. A questo si collega strettamente la rivendicazione dell'orario unico, che proprio in questi giorni il personale del Comune di Valenza ha richiesto con decisione, accendendo una velata polemica con la giunta. Per oggi, venerdì, è fissato il primo incontro fra le parti.

Un accordo è comunque molto probabile: anche l'amministrazione prospetterà ai propri dipendenti non solo l'orario unificato di sei ore per sei giorni (con un rientro pomeridiano fino all'applicazione delle 36 ore settimanali), ma anche tutta un'altra serie di possibilità (dalla turnificazione all'orario flessibile) che si adeguino alla diversità dei servizi offerti dal Comune.

All'interno della giunta, però, alcuni assessori non esitano, a livello personale, ad esprimere le proprie perplessità. E' il caso, ad esempio, dell'assessore al Bilancio e Programmazione, il comunista Giovanni Bosco, che definisce sia le 36 ore settimanali che l'orario unico *«rivendicazioni che rispetto, che posso anche accettare, ma che non condivido».*

«Non mi riferisco solo a Valenza, ma all'intero Paese — aggiunge Bosco —. *Non ritengo, infatti, che la "macchina" degli enti locali si sia rinnovata al punto da potersi permettere esperienze del genere. E' vero che nei comuni più grossi è arrivato l'elaboratore elettronico, ma esistono compiti che nessun computer può sostituire. L'organizzazione del lavoro è rimasta ferma da decenni: basta una legge, come quella sugli scarichi pluviali, per mettere in crisi l'amministrazione. Insomma l'impatto delle 36 ore rischia di risolversi con un aumento degli organici che rischiano veramente di diventare pletorici».*

Poi c'è il problema della produttività: *«Non si può pretendere che una persona renda per sei ore consecutivamente, è necessaria una pausa* — precisa l'assessore —. *Infine, è giusto che una città si adegui al proprio Comune o viceversa? A Valenza, ad esempio, ci sono abitudini particolari che non consentono di convocare un qualsiasi tipo di riunione prima delle 17 o delle 18: l'orario unico con la formula del "sei per sei" complicherebbe ancora più le cose».*

«A me pare che a Valenza, come in altre città — conclude Bosco — *il sindacato dei dipendenti comunali abbia visto il problema da un'unica ottica, che non è detto sia quella giusta».*

Piero Bottino

STAMPA SERA

Temperatura ore 13 a Torino: +23 - Ieri max +26 min +19

SITUAZIONE: TEMPO PREVISTO: sulle regioni settentrionali da poco nuvoloso a nuvoloso, su tutte le altre regioni sereno o poco nuvoloso. TEMPERATURA: in lieve aumento al Centro-Sud. VENTI: sulla Liguria, lungo il versante tirrenico e sulle isole maggiori deboli con qualche rinforzo sulla Sardegna.

in Italia						all'estero					
Bolzano	+16	+26	Aosta	+11	+24	Atene	+19	+28	Londra	+14	+19
Verona	+19	+24	Aless.	+16	+26	Bangkok	+28	+32	Madrid	+16	+31
Milano	+16	+25	Asti	+17	+25	Belgrado	+ 9	+24	Montreal	+14	+19
Firenze	+15	+28	Cuneo	+14	+22	Berlino	+ 8	+16	Mosca	+11	+21
Bologna	+18	+28	Novara	+16	+25	Bruxelles	+10	+22	New York	+16	+23
Roma	+14	+27	Vercelli	+16	+24	B. Aires	+ 6	+12	Oslo	+ 7	+12
Napoli	+19	+26	Biella	+18	+23	Il Cairo	+20	+30	Parigi	+12	+21
Reggio C.	+19	+29	Genova	+18	+23	Dublino	+10	+15	Sydney	+13	+18
Palermo	+22	+25	Imperia	+19	+25	Ginevra	+11	+21	Tokyo	+20	+25
			Savona	+18	+23				Vienna	+ 9	+18

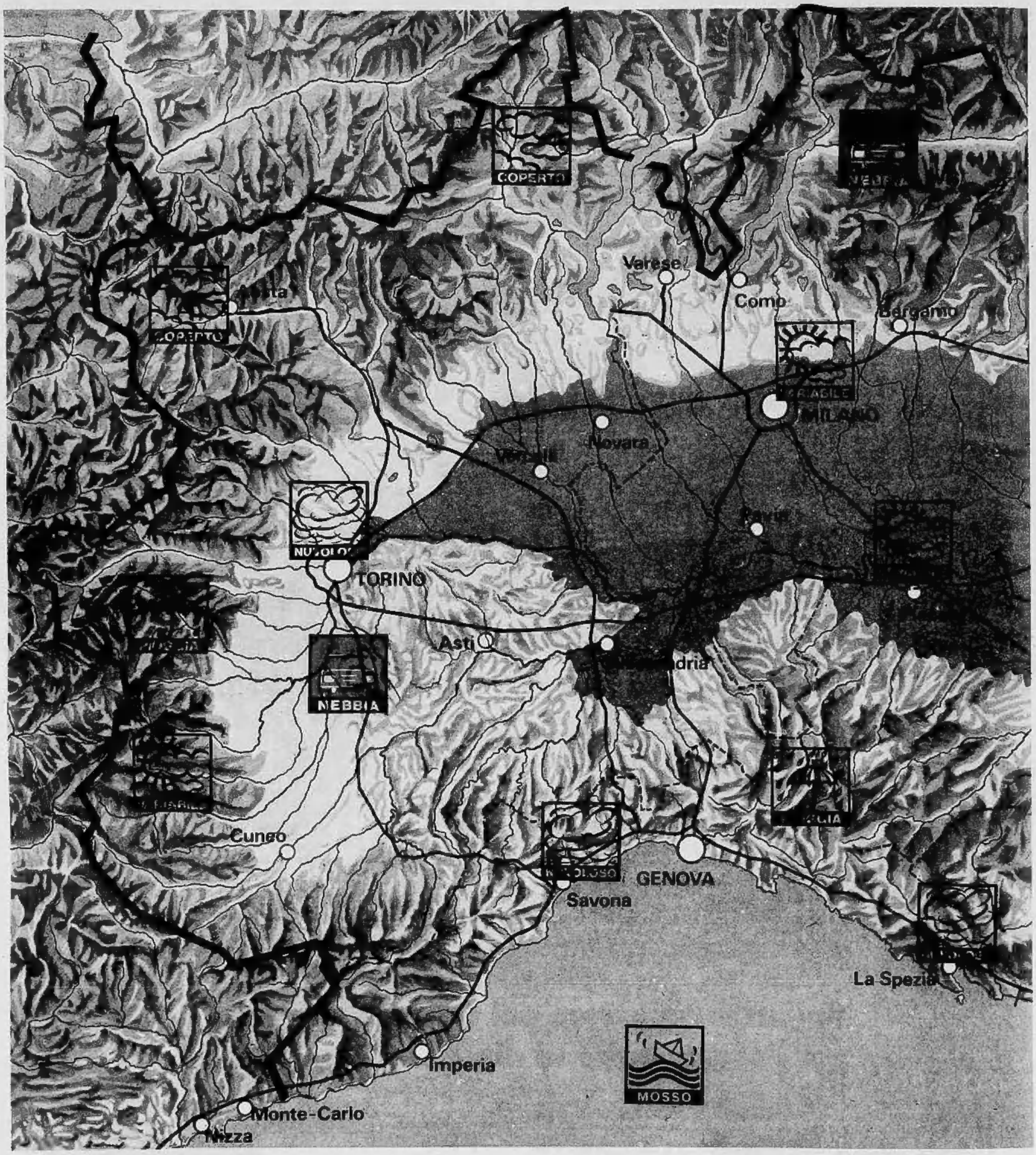

CHE TEMPO FARA': ANCORA UN PO' DI AFA

Siamo così giunti alla fine dell'estate astronomica; dalla prossima settimana entriamo ufficialmente in autunno, ma il bel tempo e le temperature elevate (in alcune località ancora sui 30 gradi) resisteranno imperterriti.

Bisogna precisare tuttavia che questa circostanza favorevole si sta registrando soltanto nei paesi mediterranei mentre sul resto dell'Europa il tempo e le temperature già da alcuni giorni sono quelli autunnali. Il fatto è che l'anticiclone delle Azzorre, che tanti problemi ci ha procurato all'inizio di stagione, ora resiste ad oltranza a tutte le insidie che gli giungono dal Nord Atlantico. L'aria fredda, protagonista principale delle vicissitudini atmosferiche, ancora una volta si sta dirigendo dalle latitudini polari verso il medio Atlantico ed ha già prodotto una intensa e vasta depressione. Tuttavia, secondo le nostre previsioni, almeno sino a lunedì prossimo resterà confinata sulle coste occidentali europee arrecando maltempo sulla Gran Bretagna, sulla Francia e sulla Penisola Iberica. Sul Mediterraneo e sull'Italia resisteranno le alte pressioni ma si affermeranno le correnti meridionali che precedono la zona «perturbata».

Con le correnti sciroccali aumenterà ancora la temperatura, ma ancor più aumenterà il tasso di umidità dell'aria, sia sulle regioni settentrionali che sulle regioni tirreniche per cui avvertiremo quel disagio fisiologico meglio definito col termine di «afa».

Carlo Rodi